



Instituto de Previdência dos
Servidores do Distrito Federal

Relatório de Controle Interno

Controladoria

Expediente

Governador do Distrito Federal

Ibaneis Rocha

Vice-Governadora do Distrito Federal

Celina Leão Hizim Ferreira

Diretora-presidente do Iprev-DF

Raquel Galvão Rodrigues da Silva

Diretora de Governança, Projetos e Compliance

Sylvia Neves Alves

Diretora de Administração e Finanças

Célia Maria Ribeiro de Sales

Diretor de Previdência

Paulo Henrique de Sousa Ferreira

Diretor Jurídico

Luiz Gustavo Barreira Muglia

Diretor de Investimentos

Thiago Mendes Rodrigues

Controladoria

Márcio Eduardo de Moura Aquino

Ouvidoria

Régia Marisol Hosana Silva Fernandes

Unidade de Atuária

Jucelina Santana da Silva

Unidade de Comunicação Social

Jucélio Duarte Ponciano

Elaboração

Rogério Correia

Diagramação

Unidade de Comunicação Social

SUMÁRIO

Introdução	5
Gerenciamento dos Pontos de Controle	6
Diretoria de Administração e Finanças	7
Contabilização da Receita	7
Contabilização da Despesa	9
Unidade de Atuária	10
Avaliação Atuarial	10
Demonstrativo dos Resultados da Avaliação Atuarial – DRAA	13
Diretoria de Previdência	14
Atendimento Personalizado aos Segurados: Virtual e Presencial	14
Concessão de Aposentadoria/Pensões	15
Análise das Concessões - Auditoria	15
Demonstrativo de Informações Previdenciárias e Repasses– DIPR	16
Compensação Previdenciária – COMPREV	18
Prova de Vida – Agência Bancária (BRB), Aplicativo e Presencial	19
Controladoria	20
Ouvidoria	23
Percentual dos Assuntos Mais Demandados pelos Usuários	24
Indicadores da Ouvidoria	25
Pedidos de Informação - LAI	25

Monitoramento do Certificado de Regularidade Previdenciária - CRP/CADPREV	26
Das Ações de Monitoramento do Painel de Monitoramento Gerencial - PMG	27
Dos Registros no Sistema Gestão de Auditoria do Distrito Federal - SAEWEB	27
Diretoria de Investimentos	29
Checklist Mensal para Consolidação Trimestral	29
Demonstrativo das Aplicações e Investimentos dos Recursos – DAIR	29
Política de Investimentos	29
Carteira de Investimentos	30
Ativos Não Financeiros	31
Demonstrativo das Políticas de Investimento – DPIN	31
Diretoria de Governança, Projetos e Compliance	35
Planejamento Estratégico Institucional	35
Certificação – Pró-Gestão	36
Mapeamento e elaboração de Manual de Processos	36
Diretoria Jurídica	37
Da Prestação de Subsídios e Cumprimento de Decisões Judiciais e Pareceres nos Processos de Contratação	37
Conclusão	39

INTRODUÇÃO

A Lei nº 830 de 27 de dezembro de 1994, criou o Sistema de Controle Interno do Poder Executivo Distrital – SICON, em conformidade com o disposto no art. 80 da Lei Orgânica do Distrito Federal, que tem como missão “assegurar a regular gestão de recursos públicos, com ênfase na avaliação de resultados, através de instrumentos de controle e assessoramento, com apoio constante ao órgão de controle externo”. A fiscalização e Controle de um RPPS é feita por meio de órgãos de Controles Interno e Externo.

A missão do controle interno é a de promover aos gestores informações em caráter de relevância para auxiliar na tomada de decisão, controlar processos no propósito de atingir as metas, além de resguardar à Administração na definição de suas responsabilidades com o fornecimento de análises, apreciações, recomendações, notas técnicas para garantir um controle efetivo sobre a Instituição.

As ações de Controle Interno do Iprev-DF são acompanhadas pela Controladoria-Geral do Distrito Federal – CGDF por meio da Subsecretaria de Controle Interno – SUBCI/CGDF.

Por força Regimental, dentre as obrigações da Unidade de Controladoria, cabe à proteção ao patrimônio público através de ações que criem estímulos à aderência às Políticas do Iprev-DF, racionalização dos procedimentos e melhoria de processos e otimização da alocação dos recursos humanos, que incluem a fiscalização contábil, financeira, orçamentária, operacional e patrimonial quanto à legalidade, legitimidade, economicidade em respeito à Carta Magna.

A Controladoria do Instituto agrega em suas competências, além das atividades de controle, as atividades de Auditoria e Correição, Ouvidoria e Gerenciamento de Controle de Riscos e Assessoria no tocante ao apoio administrativo.

As ações de controle do Iprev-DF, também estão sujeitas à orientação, supervisão e fiscalização por parte da Secretaria de Previdência do Ministério da Previdência Social, que tem entre outras funções a competência de realizar auditorias com vistas ao cumprimento da Legislação Previdenciária, além de depuração das informações encaminhadas por meio dos Demonstrativos Previdenciários onde é possível aferir a regularidade quanto ao Certificado de Regularidade Previdenciária – CRP.

O Controle Externo do Iprev-DF, é acompanhado pelo Tribunal de Contas do Distrito Federal – TCDF, dada a necessidade de prestação de contas imposta pelo parágrafo único do artigo 70 da Constituição Federal.

Por outro lado, tem-se o Controle Social, ferramenta de fiscalização e transparência sendo exercido pela sociedade. Um dos critérios norteadores dos RPPS é o pleno acesso dos segurados às informações relativas à gestão do regime (art. 1º, inc. VI da Lei 9.717/1998).

Além dos controles anteriormente citados, o Instituto conta com a participação de representantes dos servidores, do governo e dos aposentados, no Conselho de Administração e no Conselho Fiscal, órgãos colegiados integrantes da estrutura administrativa do Iprev-DF.

GERENCIAMENTO DOS PONTOS DE CONTROLE

Dentre as atividades de Controle Interno por meio da Controladoria cabe salientar os dispositivos regimentais que compõem o alicerce de controle interno bem como o propósito normativo de atender ao Decreto nº 34.367 de 16 de maio de 2013, que enumera as Diretrizes de Controle; Decreto nº 32.840 de 06 de abril de 2011 que sintetiza às ações de supervisão técnica e a orientação normativa da Secretaria de Estado de Transparência e Controle do Distrito Federal sobre as unidades setoriais de Correição, Auditoria e Ouvidoria integradas às estruturas organizacionais da Administração Indireta.

Deve-se levar a cabo a inclusão em estabelecer o mapeamento adequado, mensuração e mitigação de riscos com o propósito de eliminar qualquer entropia que possa comprometer a consecução das atividades delineadas.

Cumpra estabelecer entre a Alta Administração e demais níveis o comprometimento de todas as unidades deste Instituto que, a partir de suas mensurações e riscos, possa-se evitar e antecipar às eventualidades assim ocorridas.

Estas medidas visam a prevenção dos riscos inerentes ou potenciais à tempestividade, fidedignidade e à precisão da informação contábil através de procedimentos de prevenção bem como detecção como iniciativa de proteger erros, omissões, inadequações e intempestividade da informação contabilizada.

Ao valer dos preceitos, o Iprev em sua norma regulamentar possui como condição sine-qua-non as funções de controle interno que devem se subdividir nos seguintes formatos:

- Plano Anual de Auditoria Interna;
- Acompanhamento da Execução Orçamentária;
- Análise das Contratações;
- Gerenciamento de Riscos quanto à mitigação de erros;
- Ações de Ouvidoria e Controle Social;
- Ações de Correição e Procedimentos Administrativos.

DIRETORIA DE ADMINISTRAÇÃO E FINANÇAS

A Diretoria possui como estrutura regimental as Unidades interseccionais responsável pela gestão de pessoas, planejamento, orçamento e finanças, patrimônio, administração de materiais e serviços gerais.

Através dela são realizadas a gestão do capital humano da Instituição, plano de aquisições e/ou contratações, contabilidade geral com a elaboração de prestação de contas e a apresentação dos demonstrativos econômicos-financeiros, bem como o estabelecimento do planejamento orçamentário-financeiro com o acompanhamento da gestão do IPREV no que competem à elaboração de subsídios referentes ao Plano Plurianual – PPA, Lei de Diretrizes Orçamentárias – LDO e Lei Orçamentária Anual – LOA.

Contabilização da Receita

A Programação Financeira e a contabilização das despesas se encontram em Legislação aprovada para o exercício financeiro corrente, no qual possui disciplina com o Decreto nº 45.453 de 26 de janeiro de 2024 que dispõe sobre o cronograma mensal de desembolso mensal do Poder Executivo, cujo os empenhos possuem as dotações aprovadas por meio da Lei nº 7.377 de 29/12/2023 – Lei Orçamentária Anual – LOA 2024.

No 3º trimestre deste exercício as receitas se encontram em subdivisão com as seguintes contabilizações:

Tabela 1 - Instituto de Previdência dos Servidores do Distrito Federal - UG 320201-32203

Mes/Ano	SALDO	Receita Orçamentária	Transf. Financ. Receb.	Receita Extra-Orçamentária	Despesas Orçamentárias	Transf. Financ. Concedidas	Despesas Extra-Orçamentária	Saldo Bancário Conciliado
Jan/2024	1.811.139,67	54,47	2.118.888,83	-	325,26	-	1.798.567,30	2.131.190,41
Fev/2024	2.131.190,41	15.712,89	-	-	1.346.561,95	-	15.816,32	784.525,03
Mar/2024	784.525,03	925.401,75	4.237.777,66	-	1.429.804,27	-	894,79	4.517.005,38
Abr/2024	4.517.005,38	(895.607,10)	2.118.888,83	-	1.613.198,36	-	-	4.127.088,75
Mai/2024	4.127.088,75	45.076,40	2.118.888,83	25,12	1.935.429,68	-	-	4.355.649,42
Jun/2024	4.355.649,42	26.759,81	-	-	1.830.291,33	-	553,28	4.670.453,45
Jul/2024	4.670.453,45	33.669,47	2.118.888,83	-	2.206.608,09	-	-	4.616.403,66
Ago/2024	4.616.568,34	32.717,30	2.118.888,83	87,86	1.958.529,31	-	-	4.809.568,34
Set/2024	4.809.568,34	26.915,37	2.118.888,83	-	1.961.420,35	-	-	4.993.952,19

Fonte: SIGGO

Tabela 2 - Fundo Solidário Garantidor - UG 320202-32203

Mês/Ano	SALDO	Receita Orçamentária	Transf. Financ. Receb.	Receita Extra-Orçamentária	Despesas Orçamentárias	Transf. Financ. Concedidas	Despesas Extra-Orçamentárias	Saldo Bancário Conciliado
Jan/24	4.191.788.616,01	16.087.518,27	1.604,34	-	-	1.604,34	-	4.207.876.134,28
Fev/24	4.207.876.134,28	(718.645,37)	28.793,24	-	-	28.793,24	-	4.207.157.488,91
Mar/24	4.207.157.488,91	74.642.918,65	12.198,79	-	-	15.198,79	-	4.281.800.407,56
Abr/24	4.281.800.407,56	(49.028.255,36)	15.270,09	-	-	15.270,09	-	4.232.772.152,20
Mai/24	4.232.772.152,20	18.916.386,41	15.627,36	-	-	242.808,99 6,16	-	4.008.895.169,81
Jun/24	4.008.895.169,81	(5.038.151,49)	15.627,36	-	-	15.627,36	-	4.003.857.018,32
Jul/24	4.003.857.018,32	35.071.241,13	15.627,36	-	-	15.627,36	-	4.038.928.259,45
Ago/24	4.038.928.259,45	60.433.053,86	15.627,36	-	-	15.627,36	-	4.099.361.313,31
Set/24	4.099.361.313,31	(18.136.673,64)	15.627,36	-	-	15.627,36	-	4.081.244.639,67

Fonte: SIGGO

Tabela 3 - Fundo Financeiro de Previdência do Distrito Federal - UG 320203-32203

Mês/Ano	SALDO	Receita Orçamentária	Transf. Financ. Receb.	Receita Extra-Orçamentária	Despesas Orçamentárias	Transf. Financ. Concedidas	Despesas Extra-Orçamentárias	Saldo Bancário Conciliado
Jan/2024	685.659.963,75	396.262.832,99	619.750,47	1.707.519,90	95.817.416,15	1.963.567,32	398.857.747,02	587.611.336,62
Fev/2024	587.611.336,62	441.963.995,67	627.134,93	(1.316.334,89)	388.470.823,79	-	1.216.346,24	639.199.022,30
Mar/2024	639.199.022,30	415.910.466,22	1.169.487,00	259.082,25	437.692.397,52	3.927.134,64	721.309,62	614.197.215,99
Abr/2024	614.197.215,99	437.411.539,78	1.014.517,81	517.271,64	386.503.765,31	1.965.360,70	568.602,99	664.102.816,22
Mai/2024	664.102.816,22	436.369.460,63	243.618.930,01	841.492,53	387.426.187,96	1.963.567,32	614.177,91	954.928.766,20
Jun/2024	954.928.766,20	455.283.730,99	824.608,35	(1.690.670,98)	396.717.339,73	1.989.728,49	50.015,26	1.010.589.351,08
Jul/24	1.010.589.351,08	432.794.831,81	1.029.048,86	409.560,20	403.280.631,56	2.007.412,32	201.150,63	1.039.333.597,44
Ago/24	1.039.333.597,44	412.856.518,76	640.822,16	1.274.153,62	423.276.124,27	1.963.567,32	241.562,75	1.028.623.837,64
Set/24	1.028.623.837,64	419.731.556,02	1.184.292,62	(372.947,90)	428.239.667,57	1.963.567,32	157.974,29	1.018.805.529,20

Fonte: SIGGO

Tabela 4 - Novo Fundo Capitalizado - UG 320206-32203

Mês/Ano	SALDO	Receita Orçamentária	Transf. Financ. Receb.	Receita Extra-Orçamentária	Despesas Orçamentárias	Transf. Financ. Concedidas	Despesas Extra-Orçamentárias	Saldo Bancário Conciliado
Jan/2024	830.975.282,56	29.946.736,90	-	674.443,86	3.307,36	287.208,29	61.145,01	861.244.802,76
Fev/2024	861.244.802,76	28.548.897,57	-	-	42.340,59	49.634,79	-	889.701.724,95
Mar/2024	889.701.724,95	48.313.606,91	-	(674.443,86)	35.142,87	906.763,15	-	936.398.981,98
Abr/2024	936.398.981,98	30.919.571,62	1.793,38	-	38.131,78	273.290,24	-	967.008.924,96
Mai/2024	967.008.924,96	37.747.579,78	-	-	37.777,17	200.943,23	-	1.004.517.784,34
Jun/2024	1.004.517.784,34	556.056.991,84	26.161,17	-	48.562,66	155.321,51	-	1.060.397.053,18
Jul/2024	4.670.453,45	33.669,47	2.118.888,83	-	2.206.608,09	-	-	4.616.403,66
Ago/2024	4.616.568,34	32.717,30	2.118.888,83	87,86	1.958.529,31	-	-	4.809.568,34
Set/2024	4.809.568,34	26.915,37	2.118.888,83	-	1.961.420,35	-	-	4.993.952,19

Fonte: SIGGO

Contabilização da Despesa

A Programação Financeira e a contabilização das despesas se encontram em Legislação aprovada para o exercício financeiro corrente, no qual possui disciplina com o Decreto nº 45.453 de 26 de janeiro de 2024 que dispõe sobre o cronograma mensal de desembolso mensal do Poder Executivo, cujo os empenhos possuem as dotações aprovadas por meio da Lei nº 7.377 de 29/12/2023 – Lei Orçamentária Anual – LOA 2024.

As despesas com o pagamento de benefícios previdenciários e assistenciais compõem a Unidade de Gestão: 320203 que caracteriza o Fundo Financeiro de Previdência. A contabilização se refere ao exercício de 2024 com as seguintes descrições sintetizadas abaixo:

Tabela 5 - Despesas com Benefícios Previdenciários e Assistenciais - UG 320203 - Fundo Financeiro de Previdência do DF

DESPESAS BENEFÍCIOS PREVIDENCIÁRIOS E ASSISTENCIAIS	Aposentadorias RPPS Financeiro	Aposentadorias compulsórias	Aposentadorias Especiais - Atividade de Risco	APOSENTADORIAS E REFORMAS	Pensões RPPS Financeiro	PENSÕES	AUXÍLIO FUNERAL - INATIVO
IAN	R\$ 327.623.102,54	R\$ 0	R\$ 0	R\$ 327.623.102,54	R\$ 76.950.853,38	R\$ 76.950.853,38	R\$ 487.863,69
FEV	R\$ 367.000.420,27	R\$ 0	R\$ 0	R\$ 367.000.420,27	R\$ 81.998.826,92	R\$ 81.998.826,92	R\$ 604.919,12
MAR	R\$ 307.704.406,97	R\$ 0	R\$ 0	R\$ 307.704.406,97	R\$ 75.102.724,85	R\$ 75.102.724,85	R\$ 614.557,89
ABR	R\$ 302.317.832,59	R\$ 0	R\$ 0	R\$ 302.317.832,59	R\$ 72.294.913,24	R\$ 72.294.913,24	R\$ 673.141,08
MAI	R\$ 328.816.208,05	R\$ 0	R\$ 0	R\$ 328.816.208,05	R\$ 80.859.425,74	R\$ 80.859.425,74	R\$ 796.018,65
JUN	R\$ 324.054.629,40	R\$ 0	R\$ 0	R\$ 324.054.629,40	R\$ 77.954.550,47	R\$ 77.954.550,47	R\$ 763.387,19
JUL	R\$ 343.435.278,47	R\$ 0	R\$ 0	R\$ 343.435.278,47	R\$ 79.078.475,13	R\$ 79.078.475,13	R\$ 965.163,94
AGO	R\$ 347.445.581,05	R\$ 0	R\$ 0	R\$ 347.445.581,05	R\$ 80.497.414,00	R\$ 80.497.414,00	R\$ 445.115,71
SET	R\$ 349.577.091,82	R\$ 0	R\$ 0	R\$ 349.577.091,82	R\$ 80.536.461,89	R\$ 80.536.461,89	R\$ 862.397,44
TOTAL	R\$ 2.854.994.956,32						

Fonte: Balancete Contábil - SIAC/SIGGO

UNIDADE DE ATUÁRIA

A Unidade de Atuária têm como atributo a produção de estudos de tendências e cenários com a utilização de premissas atuariais para a produção dos estudos e avaliações.

A partir da elaboração de cálculos e estudos atuariais, apura-se o passivo previdenciário onde se verifica o impacto que possam causar ao Regime Próprio de Previdência do Distrito Federal.

Os estudos atuariais criam subsídios para alteração e implementação de planos previdenciários para novos servidores, aposentados, e pensionistas, além de auxiliar na definição da Política de Investimentos do Iprev.

A meta atuarial para o exercício de 2024 é de 4,89% para o Plano Previdenciário e 4,79% para o Plano Financeiro, das quais, a previsibilidade de cumprimento com as obrigações futuras para que permaneçam de foram positiva sem afetar eventuais perdas que tragam deficit atuarial e possa minimizar os deficit com a composição da taxa futura.

Avaliação Atuarial

A Avaliação Atuarial apresenta os resultados dos planos de benefícios previdenciários na data-base de 31 de dezembro de 2020, em conformidade ao que dispõe o art. 3º da Portaria/MF nº 464 de 19 de novembro de 2018.

A Lei Complementar nº 932 de 03/10/2017, apresenta a relação de servidores em 2 (dois) grupos:

- **Plano Previdenciário:** abrange todos os benefícios previdenciários de aposentadorias e pensões dos servidores efetivos que ingressaram no serviço público a partir de 27 de fevereiro de 2019; e
- **Plano Financeiro:** abrange todos os benefícios previdenciários de aposentadorias e pensões dos servidores efetivos que ingressaram no serviço público até 27 de fevereiro de 2019.

Plano Previdenciário

A tabela a seguir apresenta as Provisões Matemáticas calculadas e a situação na qual se encontra o sistema previdenciário em questão (déficit, equilíbrio ou superávit), considerando o plano de custeio vigente em Lei na data focal da avaliação atuarial.

Tabela 6 - Provisões Matemáticas – Plano Previdenciário

DISCRIMINAÇÃO	2023	2022	Variação % (2024/2023)
(-) Valor Presente dos Benefícios Futuros (aposentados)	-	-	-
(+) Valor Presente das Contribuições Futuras (aposentados)	-	-	-
(-) Valor Presente dos Benefícios Futuros (pensionistas)	(7.809.638,33)	(3.277.409,72)	138,29%
(+) Valor Presente das Contribuições Futuras (pensionistas)	695.323,72	283.267,66	145,47%
(+) Valor Presente da Compensação Previdenciária a receber (BC)	-	-	-
(+) Valor Presente da Compensação Previdenciária a pagar	-	-	-
PROVISÃO MATEMÁTICA DE BENEFÍCIOS CONCEDIDOS (PMBC)	(7.114.314,61)	(2.994.142,06)	137,61%
(-) Valor Presente dos Benefícios Futuros	(4.683.199.308,58)	(2.711.679.310,67)	72,70%
(+) Valor Presente das Contribuições Futuras	3.979.889.391,94	2.264.980.966,00	75,71%
(+) Valor Presente da Compensação Previdenciária a receber (BPE)	280.991.958,51	189.817.551,75	48,03%
PROVISÃO MATEMÁTICA DE BENEFÍCIOS A CONCEDER (PMBAC)	(422.317.958,13)	(256.880.792,92)	64,40%
PROVISÕES MATEMÁTICAS (PMBAC + PMBC)	(429.432.272,74)	(259.874.934,98)	65,25%
(+) Ativos Financeiros	830.975.282,75	454.655.413,71	82,77%
(+) Saldo Devedor dos Acordos de Parcelamento	-	-	-
RESULTADO TÉCNICO ATUARIAL (PMBAC+PMBC+Ativos Financeiros+Saldo)	401.543.010,01	194.780.478,73	106,15%

Fonte: INOVE Consultoria Atuarial

Para a estimativa referente aos Benefícios a Conceder, estimou-se utilizando como base o tempo de serviço anterior dos servidores anteriormente à admissão no Distrito Federal para o RGPS, sendo esta estimativa correspondente a 6,00% do Valor Presente dos Benefícios Futuros dos servidores Ativos.

Plano Financeiro

A tabela a seguir apresenta as Provisões Matemáticas calculadas e a situação na qual se encontra o sistema Previdenciário em questão (déficit, equilíbrio ou superávit) na data focal da avaliação atuarial.

Tabela 7 - Provisões Matemáticas – Plano Financeiro

DISCRIMINAÇÃO	2023	2022	Variação % (2024/2023)
(-) Valor Presente dos Benefícios Futuros (aposentados)	(98.074.265.967,86)	(92.344.305.515,80)	6,20%
(+) Valor Presente das Contribuições Futuras (aposentados)	10.474.702.134,91	9.885.605.542,67	5,96%
(-) Valor Presente dos Benefícios Futuros (pensionistas)	(13.133.303.978,73)	(12.513.687.434,56)	4,95%
(+) Valor Presente das Contribuições Futuras (pensionistas)	1.325.160.883,67	1.271.601.390,80	4,21%
(+) Valor Presente da Compensação Previdenciária a	6.433.669.387,68	3.938.628.229,01	63,35%
(+) Valor Presente da Compensação Previdenciária a pagar	-	-	-
PROVISÃO MATEMÁTICA DE BENEFÍCIOS CONCEDIDOS (PMBC)	(92.974.037.540,33)	(89.762.157.787,88)	3,58%
(-) Valor Presente dos Benefícios Futuros	(101.912.090.076,89)	(95.936.082.511,85)	6,23%
(+) Valor Presente das Contribuições Futuras	31.208.832.021,86	30.139.577.957,02	3,55%
PROVISÃO MATEMÁTICA DE BENEFÍCIOS A CONCEDER (PMBAC)	(65.314.732.573,31)	(59.782.732.652,63)	9,25%
PROVISÕES MATEMÁTICAS (PMBAC + PMBC)	(158.288.770.113,64)	(149.544.890.440,51)	5,85%
(+) Ativos Financeiros	685.226.575,69	121.118.890,59	465,75%
(+) Saldo Devedor dos Acordos de Parcelamento	-	-	-
RESULTADO TÉCNICO ATUARIAL (PMBAC+PMBC+Ativos Financeiros+Saldo Devedor dos Acordos de Parcelamento)	(157.603.543.537,95)	(149.423.771.549,92)	5,47%

Fonte: INOVE Consultoria Atuarial

Para a estimativa referente aos Benefícios a Conceder, estimou-se utilizando como base o tempo de serviço anterior dos servidores anteriormente à admissão no Distrito Federal para o RGPS, sendo esta estimativa correspondente a 5,29% do Valor Presente dos Benefícios Futuros dos servidores Ativos.

Cabe ressaltar que, como não possuímos os valores dos salários de contribuição de cada servidor no período a compensar, o cálculo do valor individual a receber foi limitado ao valor médio dos benefícios pagos RGPS, em conformidade com o art. 46 da Portaria MTP nº 1.467/2022.

Demonstrativo dos Resultados da Avaliação Atuarial -DRAA

O Demonstrativo dos Resultados da Avaliação Atuarial – DRAA, trata-se de documento exclusivo de cada Regime Próprio de Previdência Social – RPPS que registra de forma resumida as características gerais do plano e os principais resultados da Avaliação Atuarial.

O Quadro-Resumo do Iprev mostra a comparação do atual exercício com os dois últimos exercícios encerrados, conforme exposição abaixo:

Tabela 8 - Demonstrativo de Resultados da Avaliação Atuarial – DRAA

DEMONSTRATIVO DE RESULTADOS DA AVALIAÇÃO ATUARIAL - DRAA				
Comparativo de Benefícios das Últimas Avaliações Atuariais				
Descrição	2024	2023	2022	
Quantidade de Segurados Ativos	2644	2579,00	4019,00	
Quantidade de Aposentados	0	0	0	
Quantidade de Pensionistas	17	0	0	
Média de Idade de Entrada dos Segurados Ativos	39,02,00	39,71,00	37,9,00	
Média de Idade de Benefícios dos Aposentados	0	0	0	
Média de Idade de Benefícios dos Pensionistas	47,90,00	47,90,00	47,9,00	
Índice Médio dos Segurados Ativos	17,41	34,00	34	
Índice Médio dos Aposentados	0	0	0	
Índice Médio dos Pensionistas	49,37	50,00	49	
Índice Médio Proposto Para Aposentadoria	66,81	66,00	66,00	
BALANÇO				
Ativos e Passivos de Reservas/Contribuições				
Saldo do Trimestramento Inicial	1.077.000,00	1.076,00	1.076,00	
RESULTADOS				
VALORES DOS COMPONENTES				
Ativos Resultantes dos Componentes do Plano de Benefícios	1.020.000,00	1.020.000,00	1.020.000,00	
Valor Atual dos Benefícios Futuros - Benefícios Conhecidos	1.020.000,00	1.020.000,00	1.020.000,00	
Valor Atual das Contribuições Futuras - Benefícios Conhecidos	1.020.000,00	1.020.000,00	1.020.000,00	
Reserva Atuarial dos Benefícios Conhecidos	0,00	0,00	0,00	
Valor Atual dos Benefícios Futuros - Benefícios a Constar	1.020.000,00	1.020.000,00	1.020.000,00	
Valor Atual das Contribuições Futuras - Benefícios a Constar	1.020.000,00	1.020.000,00	1.020.000,00	
Reserva Atuarial dos Benefícios a Constar	0,00	0,00	0,00	
Valor Atual de Compensação Previdenciária a Receber	0,00	0,00	0,00	
Valor Atual de Compensação Previdenciária a Pagar	0,00	0,00	0,00	
Resultados Atuais	0,00	0,00	0,00	
CUSTO NORMAL				
CUSTO ANUAL PROPOSTO (em Sobre Saldo de Contribuições)				
Benefícios em Pagos de Capitalização (%)	0,00	0,00	0,00	
Benefícios em Pagos de Resposta de Capital de Custos de Custódia (%)	0,00	0,00	0,00	
Benefícios em Pagos de Resposta Simples (%)	0,00	0,00	0,00	
ALICUOTAS DE CUSTO NORMAL, SOMADAS				
Rateo Previdenciário - Contribuição Normal	0,00	0,00	0,00	
Taxa de Administração	0,00	0,00	0,00	
Parcial Atual				

Fonte: CADPREV/DRAA

DIRETORIA DE PREVIDÊNCIA

A Diretoria de Previdência é a Unidade responsável pela formulação de políticas públicas previdenciárias do Instituto através da concessão e manutenção dos benefícios previdenciários que se encontram dispostos na legislação previdenciária.

Cabe à Diretoria o estabelecimento de política de gestão e controle das bases de dados cadastrais previdenciárias além da prestação de informações ao Conselho de Administração no que seja pertinente dentre demais atividades de cunho previdenciário.

Atendimento Personalizado aos Segurados: Virtual e Presencial

O registro dos atendimentos é feito com o Sistema de Gerenciamento de Atendimento implantado no Iprev-DF, que ordena a fila de atendimento presencial em senhas por ordem de prioridades.

Os atendimentos são ordenados em normal, prioridade (Idosos, Gestantes, Pessoas com Deficiência e outras prioridades previstas em lei) e agendados.

O agendamento para atendimentos é feito através do Sistema AGENDA-DF disponível no sítio eletrônico (<https://agenda.df.gov.br/>); após o atendimento, é registrado pelo atendente o(s) serviço(s) prestado(s).

Tipo de Serviço Cadastrado	Jul/24	Ago/24	Sep/24	Total de Serviços Atendidos
Informação Óbito	18	11	6	35
Declarações	16	25	39	80
Informações Gerais	301	259	244	804
Isonção de Imposto de Renda	91	82	80	253
Emissão de contracheque	123	103	89	315
Auxílio Funeral	28	30	13	71
Prova de Vida	89	66	104	259
Acerto de Contas	20	10	17	47
Alteração de Cadastro	6	11	21	38
Consignação	8	2	8	18
Pensão	61	50	39	150
Revisão de Aposentadoria	9	13	16	38
Reversão	7	4	3	14
Diligência	9	4	7	20
Certidão de Tempo Insalubre	2	1	0	3
Cópias de processos	9	5	8	22
Inclusão de Dependentes	6	1	2	9
Certidão de Tempo de Contribuição	1	1	1	3
Total	784	718	697	2199

Tipo de Atendimento	Jul/24	Ago/24	Set/24	Total de atendimentos
1 - Normal	313	244	255	812
2 - Preferencial	442	470	502	1414
3 - Agendado	27	26	32	85
Total	782	740	789	2311

Fonte: Sistema de Gerenciamento de Atendimento

Concessão de Aposentadorias e Pensões

Durante o exercício de 2024, a Diprev por meio de suas Unidades Organizacionais realiza as concessões de aposentadoria e/ou pensões deste ano possui o seguinte quadro abaixo:

MESES	APOSENTADORIA	PENSÃO	REVISÃO APOSENTADORIA	DE REVERSÃO
JANEIRO	99	39	---	01
FEVEREIRO	96	33	01	01
MARÇO	93	37	03	-
ABRIL	100	12	-	-
MADO	115	47	-	-
JUNHO	103	37	-	-
JULHO	75	63	-	01
AGOSTO	144	45	01	01
SETEMBRO	87	40	-	02
TOTAL			05	06

Fonte: CORED/DIPREV

Análise dos Atos de Concessão de Aposentadoria e Pensões

As análises referentes aos atos de concessão de aposentadorias e pensões em formato tempestivo, encontram-se previstas para o 2º segundo semestre deste exercício, das quais os registros constam, também, no Plano Anual de Auditoria Interna – PAINT 2024, conforme Processo SEI nº 00413-00004780/2023-64.

O Relatório de Auditoria Previdenciária no que compete a análise dos atos de concessão de aposentadorias e pensões do ano de 2023, com o escopo em análise de auditoria de conformidade se encontra disponível por meio do Processo SEI nº 00413-00002884/2023-34.

Registra-se que em setembro houve o pedido de Ordem de Serviço para a realização de Auditoria Previdenciária contemplando a área de concessão de aposentadorias e pensões; o resultado e demais recomendações, dever-se-ão ocorrer no Relatório de Controle Interno do 4º trimestre deste Exercício.

Demonstrativo de Informações Previdenciárias e Repasses - DIPR

O Demonstrativo de Informações Previdenciárias e Repasses – DIPR, trata-se de documento destinado a informações gerais dos Regimes Próprios de Previdência Social – RPPS e possui exigência legal através da Portaria MPS nº 21/2013.

O DIPR só possui validade a partir do envio da Declaração de Veracidade pelo CADPREV-WEB e o Demonstrativo registra os valores arrecadados, bases de cálculos, dentre outras informações necessárias à verificação do caráter contributivo e dos recursos previdenciários dos RPPS.

Tabela 9 - Servidores e Planos

MESES	SERVIDORES - PLANO PREVIDENCIÁRIO	SERVIDORES - PLANO FINANCEIRO	TOTAL
JAN	10.782	66.432	77.214
FEV	11.548	66.112	77.660
MAR	11.689	65.857	77.546
ABR	12.068	65.495	77.563
MAI	12.648	65.560	78.208
JUN	12.680	65.303	77.983
JUL	12.592	64.441	77.033
AGO	15.436	64.083	79.519
SET	15.415	63.780	79.195

Fonte: CADPREV

Tabela 10 - Beneficiários

APOSENTADOS			
MESES	PLANO FINANCEIRO	PLANO PREVIDENCIÁRIO	TOTAL
JAN	61.747	1	61.748
FEV	61.968	1	61.969
MAR	61.250	-	61.250
ABR	61.400	2	61.402
MAI	61.740	-	61.740
JUN	61.925	-	61.925
JUL	61.885	5	61.890
AGO	62.046	6	62.052
SET	62.237	6	62.243

Fonte: CADPREV

Tabela 11 - Pensionistas

PENSIONISTAS			
MESES	PLANO FINANCEIRO	PLANO PREVIDENCIÁRIO	TOTAL
JAN	13.826	8	13.834
FEV	13.826	8	13.834
MAR	13.689	8	13.697
ABR	13.665	8	13.673
MAI	13.580	9	13.589
JUN	13.618	9	13.627
JUL	13.575	9	13.584
AGO	13.584	12	13.596
SET	13.602	12	13.614

Fonte: CADPREV

Tabela 12 - Dependentes

DEPENDENTES			
MESES	PLANO FINANCEIRO	PLANO PREVIDENCIÁRIO	TOTAL
JAN	50.762	4.191	54.953
FEV	50.467	4.250	54.717
MAR	50.453	4.407	54.860
ABR	50.134	4.419	54.553
MAI	49.033	4.573	53.606
JUN	49.645	4.620	54.265
JUL	50.028	4.674	54.702
AGO	49.098	4.853	53.951
SET	49.013	5.622	54.635

Tabela 13 - Valores Referentes ao Ingresso de Recursos

MESES	CONTRIBUIÇÕES PLANO PREVIDENCIÁRIO	CONTRIBUIÇÃO ES PLANO FINANCEIRO	APORTES PLANO FINANCEIRO	RECEBIMENTO COMPENSAÇÃO FINANCEIRA	RECEITAS LIQUIDAS PLANO PREVIDENCIÁRIO	RECEITAS LIQUIDAS PLANO FINANCEIRO	RENDIMENTOS PLANO FINANCEIRO
JAN	30.093.051,60	381.906.078,22	447.702.324,01	57.550.793,33	2.658.465,06	21.379.938,36	50.441,88
FEV	31.993.102,01	375.799.599,84	367.568.486,44	46.420.626,19	(212.730,04)	(42.804,94)	1.056.385,07
MAR	32.711.338,86	391.506.580,71	441.536.015,22	-	14.320.566,90	85.451.967,03	893.053,16
ABR	33.513.722,33	381.662.005,12	441.536.015,22	445.384.723,38	(4.574.287,47)	(46.505.021,65)	938.042,23
MAI	34.348.899,13	386.680.652,30	445.773.565,48	43.315.052,55		36.350.182,20	
JUN	34.467.096,07	383.839.592,22	447.004.010,41	55.962.278,04	44.205.918,19	25.216.143,24	1.988.747,82
JUL	36.391.060,21	404.772.648,40	474.471.487,66	37.751.155,59	66.959.523,41		1.988.747,82
AGO	45.670.922,05	405.283.289,93	471.904.713,16	492.219,73			
SET	44.649.703,84	374.720.347,82	472.167.254,65	738.720,51		(7.378.125,92)	848.443,79

Fonte: CADPREV

Tabela 14 - Utilização de Recursos

MESES	APOSENTADORIA PLANO PREVIDENCIÁRIO	PENSÃO POR MORTE PLANO PREVIDENCIÁRIO	PENSÃO POR MORTE PLANO FINANCEIRO	DESPESAS ADMINISTRATIVAS PLANO FINANCEIRO	OUTRAS DESPESAS PLANO FINANCEIRO
JAN	7.556,28	39.951,26	108.547.473,56	1.042.617,25	487.863,69
FEV	7.556,28	31.191,68	108.358.962,98	1.366.250,15	604.919,12
MAR	7.556,28	34.449,30	108.254.978,01	1.610.038,50	614.557,89
ABR	9.909,61	31.191,68	105.742.892,64	1.815.685,33	873.141,05
MAI	15.369,15	37.724,50	114.307.405,14	1.812.203,58	796.018,65
JUN	15.369,15	37.724,50	111.630.605,86	2.196.275,97	763.387,19
JUL	29.316,08	37.724,50	112.995.430,91	1.990.647,05	796.018,65
AGO	35.903,91	73.365,41	114.733.296,16	1.967.157,38	763.387,19
SET	33.161,51	57.181,15	114.462.426,72	1.979.242,79	862.397,44

Tabela 15 - Resultado Final

MESES	TOTAL DE INGRESSOS PLANO PREVIDENCIÁRIO	TOTAL DE UTILIZAÇÃO PLANO PREVIDENCIÁRIO	RESULTADO FINAL APURADO PLANO PREVIDENCIÁRIO	TOTAL DE INGRESSOS PLANO FINANCEIRO	PLANO FINANCEIRO – TOTAL DE UTILIZAÇÃO	PLANO FINANCEIRO – RESULTADO FINAL APURADO
JAN	32.751.516,66	535.371,23	32.216.145,43	908.589.575,80	850.867.466,47	57.722.109,33
FEV	31.780.371,07	643.667,08	31.136.704,89	790.802.292,60	815.365.506,34	(24.563.213,74)
MAR	47.031.905,76	42.005,58	46.989.900,18	963.008.494,28	823.989.618,22	139.018.876,06
ABR	28.939.434,86	41.101,29	28.898.333,57	818.775.915,05	819.849.587,22	(1.073.672,17)
MAI	34.348.899,13	53.093,65	34.295.805,48	912.119.452,53	854.831.871,00	57.287.581,53
JUN	34.467.096,07	53.093,65	34.414.002,42	912.022.023,91	848.779.934,40	63.242.089,51
JUL	51.045.719,24	67.040,58	50.978.678,66	963.628.494,05	897.809.102,32	65.880.855,34
AGO	150.61441,07	109.269,32	150.505.171,75	946.628.494,05	900.615.455,02	46.013.039,03
SET	(42.778.523,74)	90.342,66	(42.868.866,40)	841.096.640,85	902.297.246,51	(61.200.605,66)

Compensação Previdenciária

A Compensação previdenciária se encontra regulamentada por meio do Decreto nº 10.188/2019 de 20 de dezembro de 2019 que trata da diferença entre o Regime Geral de Previdência e os Regimes Próprios de Previdência da União, Estados e Municípios para a contabilização em conjunto com o tempo de contribuição para fins de aposentadoria.

O saldo de Compensação Previdenciária compreende o somatório do fluxo mensal, acumulado e de estoque do Regime Geral de Previdência – RGPS em acordo com a Legislação, ao qual se elenca abaixo:

Tabela 16 - Compensação Previdenciária - COMPREV - EXERCÍCIO 2024

MÊS DE COMPETÊNCIA	FLUXO MENSAL (1)						FLUXO ACUMULADO (2)		
	VALOR BRUTO	VALOR GLOSA	13º FLUXO	LÍQUIDO	VALOR PAGO AO IRPS	SALDO	VALOR BRUTO	VALOR GLOSA	SALDO
JAN	R\$ 21.649.767,74	R\$ (938.008,10)	R\$ -	R\$ 20.711.759,64	R\$ (104.837,74)	R\$ 20.606.921,90	R\$ 19.900.013,08	R\$ 2.755.232,80	R\$ 22.655.246,78
FEV	R\$ 14.881.746,70	R\$ 1.026.769,15	R\$ -	R\$ 15.908.515,85	R\$ (113.323,77)	R\$ 15.795.192,08	R\$ 21.797.753,27	R\$ (326.897,14)	R\$ 21.470.856,13
MAR	R\$ 21.800.790,39	R\$ (1.137.934,98)	R\$ -	R\$ 20.662.855,41	R\$ (113.323,77)	R\$ 20.549.531,64	R\$ 22.689.156,11	R\$ 0,00	R\$ 22.689.156,11
ABR	R\$ 22.017.744,92	R\$ 259.434,48	R\$ -	R\$ 22.277.179,40	R\$ (186.067,01)	R\$ 22.091.112,39	R\$ 34.042.061,76	R\$ (280.687,70)	R\$ 33.761.374,06
MAI	R\$ 22.097.405,60	R\$ (45.068,86)	R\$ -	R\$ 22.052.336,74	R\$ (118.357,49)	R\$ 21.933.979,25	R\$ 15.727.112,58	R\$ (93,86)	R\$ 15.727.019,12
JUN	R\$ 21.066.608,41	R\$ (90.846.515,70)	R\$ -	R\$ (69.779.907,29)	R\$ (118.078,31)	R\$ (69.897.985,60)	R\$ 20.438.072,11	R\$ (780.851,40)	R\$ 19.657.220,71
JUL	R\$ 20.308.716,49	R\$ (132.628.939,73)	R\$ -	R\$ (112.320.223,24)	R\$ (119.165,57)	R\$ (112.439.388,81)	R\$ (225.202,23)	R\$ (3.297.026,01)	R\$ (3.522.308,24)
AGO	R\$ 20.237.403,82	R\$ (602.290,36)	R\$ -	R\$ 19.635.113,46	R\$ (120.257,68)	R\$ 19.514.855,78	R\$ (264.993,74)	R\$ 0,00	R\$ (264.993,74)
SET	R\$ 20.200.045,33	R\$ (4.833,70)	R\$ -	R\$ 20.195.211,63	R\$ (128.918,31)	R\$ 20.066.293,32	R\$ 0,00	R\$ (3.227.367,82)	R\$ (3.227.367,82)
TOTAL	R\$ 191.176.235,97	R\$ (224.917.387,80)	R\$ -	R\$ (33.741.151,83)	R\$ (1.122.327,65)	R\$ (34.865.479,48)	R\$ 127.187.887,89	R\$ (5.157.691,15)	R\$ 118.868.305,52

Fonte: COMPREV

MÊS DE COMPETÊNCIA	ESTOQUE RPPS (3)					SALDO DA COMPENSAÇÃO (1+2+3)
	VALOR BRUTO	VALOR GLOSA	LÍQUIDO	VALOR PAGO AO INSS	SALDO	
JAN	R\$ 342.550,05	R\$ 0,00	R\$ 342.550,05	R\$ -	R\$ 342.550,05	R\$ 43.604.718,73
FEV	R\$ 0,00	R\$ 0,00	R\$ 0,00	R\$ -	R\$ -	R\$ 37.266.048,21
MAR	R\$ 62.871,59	R\$ 0,00	R\$ 62.871,59	R\$ -	R\$ 62.871,59	R\$ 43.301.559,34
ABR	R\$ 121.770,26	R\$ 0,00	R\$ 121.770,26	R\$ 25.874,03	R\$ 95.896,23	R\$ 55.948.382,68
MAI	R\$ 9.119,10	R\$ 0,00	R\$ 9.119,10	R\$ -	R\$ 9.119,10	R\$ 37.670.117,47
JUN	R\$ 267.577,85	R\$ 0,00	R\$ 267.577,85	R\$ -	R\$ 267.577,85	R\$ (49.973.187,02)
JUL	R\$ (61.262,60)	R\$ (16.387,07)	R\$ (61.262,60)	R\$ -	R\$ (61.265,60)	R\$ (116.022.959,65)
AGO	R\$ (22.985,31)	R\$ 0,00	R\$ 0,00	R\$ 22.985,32	R\$ (22.985,31)	R\$ 19.226.876,73
SET	R\$ (427.859,43)	R\$ 0,00	R\$ 0,00	R\$ 427.859,43	R\$ (427.859,43)	R\$ 16.411.068,17
TOTAL	R\$ 3.939,38	R\$ (16.387,07)	R\$ 681.363,65	R\$ 476.718,77	R\$ 265.968,10	R\$ 87.432.624,56

Fonte: COMPREV/IPREV

Prova de Vida – Agência Bancária (BRB), Aplicativo e Presencial

A prova de vida foi instituída no âmbito do Distrito Federal pelo Decreto nº 39, 276, de 06/08/2018 e regulamentado pelas Portarias nº 199, de 06/09/2018 e nº 01 de 06/01/2020.

Prova de vida de 2024				
Mês de realização	BRB	BRB - APP	IPREV	Total de Pessoas
abr/24	3890	717	102	4709
mai/24	3850	1480	12	5342
jun/24	4098	620	77	4795
Jul/24	4.070	1.765	83	5.918
Ago/24	4.027	1.739	95	5.861
Set/24	5.081	950	73	6.104
TOTAL	25.016	7.271	502	35.766

CONTROLADORIA

A Unidade de Controladoria é responsável pelo Controle Interno, Auditoria, Correição, Gestão de Riscos e Ouvidoria da Instituição. Cabe a Controladoria oferecer orientação preventiva aos gestores do IPREV na identificação antecipada de riscos, adoção de medidas e estratégias de gestão com o propósito de correção de falhas, aprimoramento de procedimentos e cumprimento de normas.

Cabe salientar que no 3º trimestre deste exercício foram realizadas as seguintes ações de controle:

Tabela 17 - Elaboração de Notas Técnicas pela Controladoria no 3º Trimestre

OBJETO	AÇÃO DE CONTROLE	PUBLICAÇÃO DO EXTRATO DO CONTRATO	VALOR DA CONTRATAÇÃO	PROCESSO SEI
CONTRATAÇÃO DE EMPRESA ESPECIALIZADA (PRO EDUCACIONAL LTDA), ATRAVÉS DE INEXIGIBILIDADE DE LICITAÇÃO, PARA A PRESTAÇÃO DE SERVIÇOS DE CAPACITAÇÃO DE PESSOAL, COM A DISPONIBILIZAÇÃO DE CURSO PREPARATÓRIO (ENSINO À	Em conformidade	DOOF nº 162 de 23/08/2024	R\$ 17.999,60	00413-00000514/2024-41
DISTÂNCIA CPD, CDA, CSE E CNP-P PARA ATENDER A DEMANDA DO INSTITUTO DE PREVIDÊNCIA DOS SERVIDORES DO DISTRITO FEDERAL (IPREV-DF).				
CONTRATAÇÃO DE EMPRESA ESPECIALIZADA (SUPRIME CAPACITAÇÃO E TREINAMENTO), ATRAVÉS DE INEXIGIBILIDADE DE LICITAÇÃO, PARA A PRESTAÇÃO DE SERVIÇOS DE CAPACITAÇÃO DE PESSOAL, ATRAVÉS DE CURSO PRESENCIAL "OS IMPACTOS DA REFORMA PREVIDENCIÁRIA SOBRE OS REGIMES PRÓPRIOS DE PREVIDÊNCIA - RC N.º 800/2019 E AVERBAÇÃO DE TEMPO DE CONTRIBUIÇÃO NA ADMINISTRAÇÃO PÚBLICA - PORTARIA N.º 1.467/2022 - MTP E IN N.º 128/INSS/2022", PARA ATENDER A DEMANDA DO INSTITUTO DE PREVIDÊNCIA DOS SERVIDORES DO DISTRITO FEDERAL (IPREV-DF).	Em conformidade	DOOF nº166 de 18/07/2024	R\$ 14.600,00	00413-000007016/2024-46
TERMO ADITIVO DE PRORROGAÇÃO CONTRATUAL E REAJUSTE PARA PRESTAÇÃO DE SERVIÇOS E SUPORTE TÉCNICO NA PLATAFORMA "QUANTUM AROS ONLINE", PELO PRAZO DE 12 (DOZE MESES).	Em conformidade	DOOF nº 149 de 06/08/2024	R\$ 44.760,00	00413-00002802/2023-51
Manifestação registrada tombada sob o registro "Manifestação - F-56 (245278049)", pela qual a manifestante solicita a disponibilização de todos os processos vinculados ao seu CPF	Análise de conformidade sobre o pedido requerido pela Requerente	Não se aplica	Não se aplica	00413-000030983/2024-14
CONTRATAÇÃO DE EMPRESA, POR DISPENSA DE LICITAÇÃO, PARA FORNECIMENTO DE MATERIAS DE CONSUMO, VISANDO ATENDER AS NECESSIDADES DO INSTITUTO DE PREVIDÊNCIA DOS SERVIDORES DO DISTRITO FEDERAL (IPREV-DF).	Em conformidade	DOOF nº 162 de 23/08/2024	R\$ 2.254,00	00413-000007077/2024-23

OBJETO	AÇÃO DE CONTROLE	PUBLICAÇÃO DO EXTRATO DO CONTRATO	VALOR DA CONTRATAÇÃO	PROCESSO SEI
ANÁLISE DE CONFORMIDADE REFERENTE À UTILIZAÇÃO DE SUPLEMENTO DE FUNDOS PARA MANUTENÇÃO DE EQUIPAMENTOS.	Em conformidade	DOOF nº 156 de 29/08/2024	R\$ 400,00 R\$ 608,00	00413-00003462/2024-07
Contratação de prestação de serviço de FUNAP para manutenção e conservação predial - Empresa interna e externa. Termo Aditivo objetiva a prorrogação do prazo de vigência do contrato, por mais 12 (doze) meses, conforme previsão na Cláusula Oitava do instrumento contratual e com base no inciso II, art. 57 da Lei nº 8.666/93, de 21 de junho de 1993, conforme consignado na cláusula segunda do Termo Aditivo Nº 04/2024 ao Contrato Nº 03/2020 - MINUTA (18729012).	Em conformidade	DOOF Nº 165 de 28/08/2024	R\$ 27.427,26 (2024) R\$ 56.941,41 (2025)	00413-00001455/2020-05
Contratação de serviços com utilização de senecenciados da FUNAP de serviços de copieragem. Termo Aditivo objetiva a prorrogação do prazo de vigência do contrato, por mais 12 (doze) meses, conforme previsão na Cláusula Oitava do instrumento contratual e com base no inciso II, art. 57 da Lei nº 8.666/93, de 21 de junho de 1993, conforme consignado na cláusula segunda do Termo Aditivo Nº 04/2024 ao Contrato Nº 03/2020 - MINUTA (148673730).	Em conformidade	DOOF nº 170 de 04/09/2024	R\$ 34.120,73 (2024) R\$ 91.220,71 (2025)	00413-00001804/2020-81
1ª TERMO ADITIVO AO CONVÊNIO DE ADESÃO Nº 02/2024 AO IPREV DF E O INAS - inclusão de beneficiários.	Em atendimento	Arca sem avaliação do Convênio	Não se aplica	04001-00000093/2023-27
CONTRATAÇÃO DE EMPRESA ESPECIALIZADA, ATRAVÉS DE INEXORIBILIDADE DE LICITAÇÃO, PARA A PARTICIPAÇÃO DO 2º CONGRESSO BRASILEIRO DE MULHERES DE RPPS, REALIZADO PELA ASSOCIAÇÃO BRASILEIRA DE INSTITUIÇÕES DE PREVIDÊNCIA ESTADUAIS E MUNICIPAIS - ABIPEM, QUE OCORRERÁ NOS DIAS 04 E 05 DE SETEMBRO DE 2024, NO HOTEL WINDSOR PLAZA BRASÍLIA, LOCALIZADO NO ST 545 SETOR HOTEL SUL, BLOCO N/1 QUADRA 05, PARA ATENDER A DEMANDA DO INSTITUTO DE PREVIDÊNCIA DOS SERVIDORES DO DISTRITO FEDERAL (IPREV-DF).	Em conformidade	DOOF nº 167 de 30/08/2024	R\$ 10.000,00	00413-00004858/2024-21
Aquisição de copos descartáveis visando atender as demandas do Instituto de Previdência dos Servidores do Distrito Federal - Ipre-DF.	Em conformidade	DOOF nº 185 de 26/09/2024	R\$ 2.730,45	00413-00003262/2024-12
CONTRATAÇÃO DIRETA POR INEXORIBILIDADE NA FEIÇÃO À ASSOCIAÇÃO BRASILEIRA DE INSTITUIÇÕES DE PREVIDÊNCIAS ESTADUAIS E MUNICIPAIS - ABIPEM.	Em fase de avaliação		R\$ 5.375,00	00413-00000178/2023-58
CONTRATAÇÃO DE EMPRESA ESPECIALIZADA (LEGAL, ETHICS & COMPLIANCE - LEC), ATRAVÉS DE INEXORIBILIDADE DE LICITAÇÃO, PARA A PRESTAÇÃO DE SERVIÇOS DE CAPACITAÇÃO DE PESSOAL, ATRAVÉS DE CURSO REMOTO SOBRE "COMPLIANCE ANTICORRUPÇÃO - CERTIFICAÇÃO CPC-A", PARA ATENDER A DEMANDA DO INSTITUTO DE PREVIDÊNCIA DOS SERVIDORES DO DISTRITO FEDERAL (IPREV-DF).	Em conformidade	DOOF nº 187 de 30/08/2024	R\$ 8.493,00	00413-00003945/2024-61

OBJETO	AÇÃO DE CONTROLE	PUBLICAÇÃO DO EXTRATO DO CONTRATO	VALOR DA CONTRATAÇÃO	PROCESSO SEI
CONTRATAÇÃO DE EMPRESA ESPECIALIZADA (GRUPO ORZIL - ORZIL CURSOS E EVENTOS LTDA) ATRAVÉS DE REGIMILIDADE DE LICITAÇÃO, PARA A PRESTAÇÃO DE SERVIÇOS DE CAPACITAÇÃO DE PESSOAL, ATRAVÉS DE CURSO PRESENCIAL "IRREGIÃO ELÉTRÔNICO E A OPERACIONALIZAÇÃO NO SISTEMA COMPRAS.GOV", PARA ATENDER A DEMANDA DO INSTITUTO DE PREVIDÊNCIA DOS SERVIDORES DO DISTRITO FEDERAL (IPREV-DF).	Em conformidade	DOOF nº 134 de 09/30/2024	R\$ 17.762,50	00413-00005885/2024-56
CONTRATAÇÃO DE EMPRESA, POR DISPENSA DE LICITAÇÃO, PARA PRESTAÇÃO DE SERVIÇOS DE AUDITORIA, VISANDO VERIFICAR A ADEQUADA DO INSTITUTO DE PREVIDÊNCIA DOS SERVIDORES DO DISTRITO FEDERAL (IPREV-DF) AOS DITAMES DO MANUAL DO PRÓ-GESTÃO.	Em fase de assinatura		R\$ 29.600,00	00413-00002447/2024-00
MONITORAMENTO DOS CONTRATOS DO IPREV - ACHADO DE AUDITORIA - AÇÃO DE CONTROLE	Análise de processos de contratação	Não se aplica	Não se aplica	00413-00004625/2024-53
ANÁLISE DE CONTROLE INTERNO REFERENTE À NOTA DE AUDITORIA Nº 12 - OS Nº 06/2024	Análise de controle interno	Não se aplica	Não se aplica	00413-00004507/2024-11
ANÁLISE DE CONTROLE INTERNO REFERENTE AO ACOMPANHAMENTO DAS ATIVIDADES DA POLÍTICA DE INVESTIMENTO	Análise de controle interno	Não se aplica	Não se aplica	00413-00005268/2024-38
ANÁLISE DE CONTROLE INTERNO REFERENTE À CONFORMIDADE REFERENTE AO TERMO DE INÍCIO DE PROCEDIMENTO FISCAL PELA RFB	Análise de controle interno	Não se aplica	Não se aplica	00413-00005078/2024-07
ANÁLISE DE CONTROLE INTERNO REFERENTE AS DILIGÊNCIAS QUE VERIFICA O BALANÇO PATRIMONIAL DO GDP - Auditoria Financeira - TCDF	Análise de controle interno	Não se aplica	Não se aplica	00413-00004885/2024-02

Fonte: Controladoria

A Controladoria, também, no **3º trimestre** realiza o monitoramento da Auditoria Externa do TCDF no tocante ao Ofício nº 06/2024 - SEGEM que trata do seguinte escopo de Auditoria a análise dos investimentos do RPPS conforme autorização pelo Plano Geral de Ação – PGA 2024, aprovado pela Decisão nº 80/2023.

Das ações de controle referentes ao Controle Externo cabe destacar como registros pela Controladoria.

Tabela 18 - Controle de Demanda de Controle Externo

Demandas	Quantidade recebida	Cumpridas	Em fase de cumprimento
TCDF	147	60	87
CGDF	01	01	-
Defensoria Pública	-	-	-
SSPREV - MF	-	-	-
TOTAL	148	61	87

Fonte: Controladoria

Registra-se, também, o monitoramento das Decisões da Corte de Contas do Distrito Federal no tocante às diligências exaradas pelo Tribunal no que competem as revisões de atos de concessão de aposentadorias e pensões.

No tocante à apresentação dos dados de Controle Interno, destaca-se:

- Reunião técnica com a Controladoria Geral do Distrito Federal na discussão de Acordo de Cooperação Técnica para disponibilização de base de dados do SIGRH para a realização de cruzamento de dados;
- Acompanhamento da Política de Investimentos por meio de participação das reuniões do Comitê de Análise de Riscos e participação de reuniões estratégicas junto à Instituições Financeiras.
- Apresentação ao Conselho de Administração da execução orçamentária-financeira e demais atividades correlatas ao Controle para a prestação de informações.

Ouvidoria

No 3º Trimestre são destacadas as seguintes ações de Ouvidoria no âmbito do Iprev-DF.



Fonte: www.participa.df.gov.br



Registra-se um aumento de 6,52% do total de manifestações respondidas em comparação com o terceiro trimestre de 2023, em que foram respondidas 46 manifestações.

Fonte: www.participa.df.gov.br

PRAZO DE RESPOSTA – 3º TRIMESTRE / 2024

Prazo Médio de Resposta

7.7 DIAS

Cumprimento do Prazo de Resposta

100% NO PRAZO

Fonte: www.participa.df.gov.br

Percentual dos Assuntos Mais Demandados pelos Usuários

SERVIDOR PÚBLICO	54,3%
BENEFÍCIO PREVIDENCIÁRIO APOSENTADORIA E PENSÃO SERVIDORES DO GDF	19,6%
RECADASTRAMENTO / PROVA DE VIDA APOSENTADOS E PENSIONISTAS DO IPREV-DF	6,5%
SERVIÇO PRESTADO POR ÓRGÃO/ENTIDADE DO GDF	4,3%
GESTÃO DE PESSOAS	4,3%

Comparado ao 2º trimestre, destaca-se que o assunto "Servidor Público" foi o principal tema das manifestações de ouvidoria, passando do 2º lugar para o 1º no 3º trimestre de 2024.

Destaca-se ainda que, das 25 manifestações registradas relativas ao assunto "Servidor Público", 20 manifestações foram classificadas pelo cidadão como "elogio", ou seja 80% das manifestações relacionadas ao tema, o que evidencia a qualidade do atendimento ofertado aos cidadãos.

Fonte: www.participa.df.gov.br

Indicadores da Ouvidoria



No 3º trimestre de 2024, 3 manifestações foram avaliadas pelo cidadão quanto à resolutividade. Dessas 3, 2 foram marcadas como resolvidas e 1 resolvida após resposta complementar.

Importante destacar que as manifestações de "Elogio", "Informação" e "Sugestão", assim como as "Reclamações e Denúncias Anônimas", não são avaliadas pelo cidadão quanto à sua resolutividade.

Fonte: www.participa.df.gov.br

Pedidos de Informação - LAI



Registra-se um aumento de 16,7% de pedidos de acesso à informação respondidos pelo lprev-DF, se comparados ao mesmo período em 2023, em que houve o total de 18 pedidos de acesso à informação.

Fonte: www.participa.df.gov.br

PRAZO DE RESPOSTA

Prazo Médio de Resposta

9 DIAS

Cumprimento do Prazo de Resposta

100% NO PRAZO

Fonte: www.participa.df.gov.br

Monitoramento do Certificado de Regularidade

Previdenciária - CRP

O Iprev-DF mantém como forma de controle, o monitoramento constante e contínuo sobre o Certificado de Regularidade Previdenciária – CRP. A regularidade permite a realização de transferências voluntárias de recursos pela União, celebração de acordos, contratos, convênios e ajustes, bem como de empréstimos, financiamentos, avais subvenções em geral de órgãos ou entidades da administração direta e indireta da União e da liberação de recursos de empréstimos e financiamentos por instituições financeiras federais, de acordo com a Lei nº 9.717 de 1998.

O Certificado referente ao 3º trimestre, encontra-se REGULAR, conforme validade abaixo:

 **MINISTÉRIO DA PREVIDÊNCIA SOCIAL**
SECRETARIA DE REGIME PRÓPRIO E COMPLEMENTAR
Departamento dos Regimes Próprios de Previdência Social

Certificado de Regularidade Previdenciária - CRP

EMITIDO CONFORME DETERMINAÇÃO JUDICIAL

Ente Federativo: Governo do Distrito Federal UF: DF
CNPJ Principal: 00.394.601/0001-26

É CERTIFICADO, NA FORMA DO DISPOSTO NO ART. 9º DA LEI Nº 9.717, DE 27 DE NOVEMBRO DE 1998, COM FUNDAMENTO NO ART. 167, XIX, DA CONSTITUIÇÃO FEDERAL, NO DECRETO Nº 3.786, DE 31 DE ABRIL DE 2001, E DA PORTARIA Nº 1.467, DE 2 DE JUNHO DE 2022, QUE O ENTE ESTÁ EM SITUAÇÃO IRREGULAR EM RELAÇÃO A LEI Nº 9.717, DE 1998, E AS IRREGULARIDADES OBSERVADAS ESTÃO SUSPENSAS CONFORME DETERMINAÇÃO JUDICIAL, NÃO REPRESENTANDO IMPEDIMENTO À EMISSÃO DESTES CERTIFICADO.

FINALIDADE DO CERTIFICADO

Os órgãos ou entidades da administração direta e indireta da União deverão observar, previamente, a regularidade dos estados, do Distrito Federal e dos municípios quanto ao seu regime Próprio de Previdência Social, nos seguintes casos, conforme o disposto no art 7º da lei nº 9.717, de 1998:

1. Realização de transferências voluntárias de recursos pela União;
2. Celebração de acordos, contratos, convênios ou ajustes, bem como de empréstimos, financiamentos, avais e subvenções em geral de órgãos ou entidades da administração direta e indireta da União;
3. Liberação de recursos de empréstimos e financiamentos por instituições financeiras federais.

Certificado emitido em nome do Ente Federativo e válido para todos os órgãos e entidades do estado.

A aceitação do presente certificado está condicionada à verificação, por meio da internet, de sua autenticidade e validade no endereço: <https://cotas.previdencia.gov.br>, pois está sujeito a cancelamento por decisão judicial ou administrativa.

Este certificado deve ser juntado ao processo referente ao ato ou contrato para o qual foi EXIGIDO.

EMITIDO EM 29/05/2024
VÁLIDO ATÉ 23/11/2024



N.º 974001 - 233347

Das Ações Relativas ao Painel de Monitoramento

Gerencial - PMG

Para o exercício de 2024 a proposta da Controladoria no que concerne o Painel de Monitoramento Gerencial – PMG foi da realização dos seguintes Projetos para o Iprev, dos quais, registra-se:

- Projeto 1: Elaborar e publicar o Relatório de Controle Interno com periodicidade semestral;
- Projeto 2: Implantar a Gestão de Riscos no Iprev-DF.
- Projeto 3: Iprev no seu Órgão.

Ambos projetos se encontram em andamento pela Unidade de acordo com os prazos estipulados pela Diretoria de Governança, Projetos e Compliance.

Dos Registros no Sistema de Gestão de Auditoria do

Distrito Federal - SAEWEB

A Controladoria do Iprev desde o fim do ano de 2023 no intuito de aprimorar os controles, obteve acesso ao Sistema de Gestão de Auditoria – Saeweb, Módulo 5, após reuniões com a Controladoria Geral do Distrito Federal para otimização do Modelo de Três Linhas de Controle – IIA, dos quais resultam neste **3º trimestre** a ser discriminada abaixo.

Gráfico 1 - Dimensões de Controle Interno





Tabela 19 - Métricas da Unidade de Controle Interno

MÉTRICA	MENSURAÇÃO TRIMESTRAL	ACUMULADO ANO
Quantidade Total de Providências	160	295
Valor Potencial Total Analisado	359.796,21	1.386.309,65
Média do Valor Potencial por Providência	23.986,41	47.803,78
Qtd de Providências sem Estimativa de Valor	145	266
Média da Quantidade de Providências por Atividade	1,00	1,00
Média de Colaboradores por Providência	1,02	1,03
% Atividades com Vínculo com o PAINT	100,00	100,00
% Atividades com Recomendação de Órgão de Controle	86,00	86,00

DIRETORIA DE INVESTIMENTOS

A Diretoria de Investimentos coordena os recursos do Iprev por segmentos de ativos conforme a pactuação na Política de Investimentos e das Deliberações do Comitê de Investimentos e Análise de Riscos – Ciar.

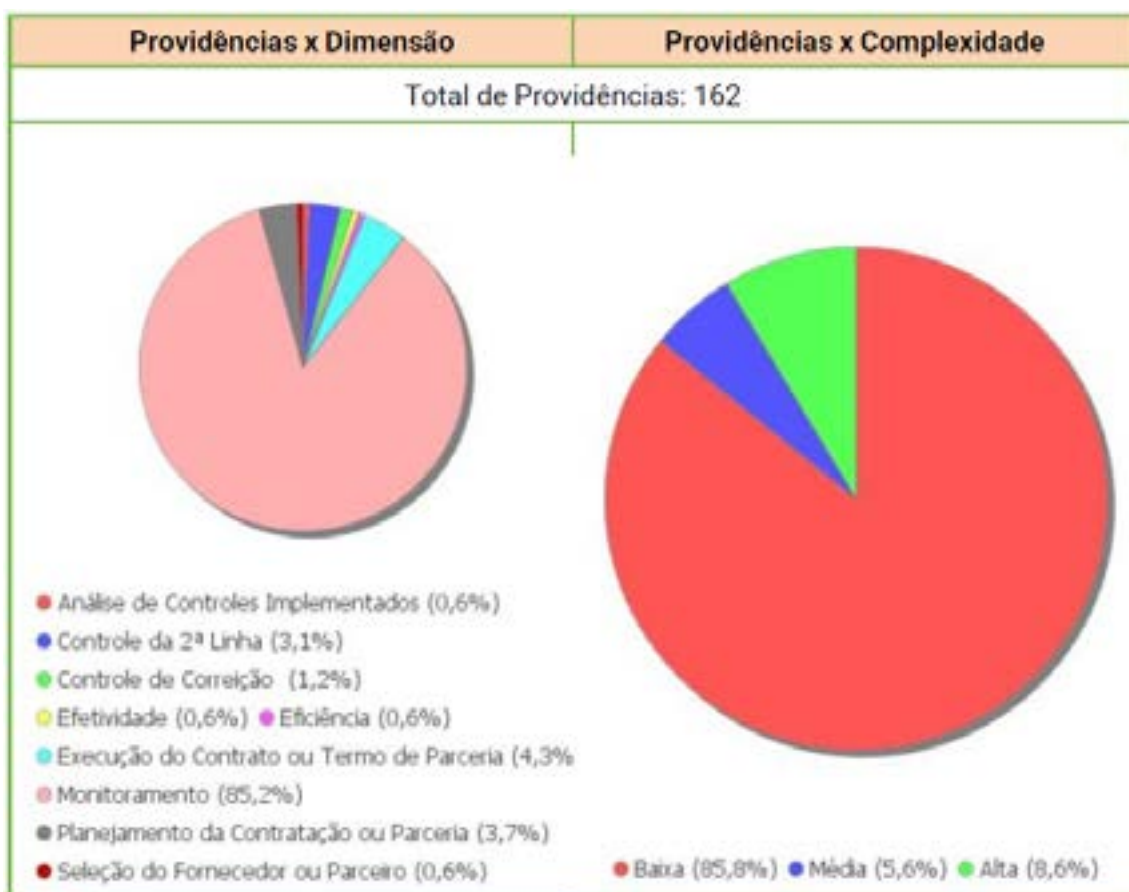
A Unidade realiza análise quanto ao cenário macroeconômico para observar os reflexos no patrimônio dos fundos administrados pelo Iprev além de propor a Política Anual de Investimentos e suas revisões para deliberação da Diretoria Executiva – Direx e do Conselho de Administração – Conad.

Checklist Mensal para Consolidação Trimestral

Para o **3º semestre** existe a previsão de exame de aderência da Meta estipulada pela Política de Investimento de 2024 em conformidade ao estabelecido, no qual caberá o acompanhamento de acordo com os resultados mensais.

Demonstrativo das Aplicações e Investimentos dos

Recursos - DAIR

O Demonstrativo de Aplicações e Investimentos dos Recursos – DAIR apresenta mensalmente as informações sobre a carteiras de investimentos do RPPS além dos dados cadastrais do ente federativo, da unidade gestora do RPPS e seus respectivos responsáveis.

A apresentação do Demonstrativo neste Relatório irá proporcionar densidade longa, e diante da quantidade, sugere-se consulta ao sitio: <https://cadprev.previdencia.gov.br/Cadprev/pages/modulos/dair/consultarDemonstrativos.xhtml>. Entretanto, cabe registrar o total de recursos, assim discriminados abaixo:

TOTAL DE RECURSOS DO RPPS PARA CÔMPUTO DOS LIMITES	RS 6.839.717.000,70
TOTAL GERAL DE RECURSOS DO RPPS	RS 7.864.075.777,44

Política de Investimentos

A Política de Investimentos se encontra regulada pela Lei nº 9.717 de 27 de novembro de 1998 que trata da organização e funcionamento dos regimes próprios de previdência social – RPPS. A Política contempla a adoção de métodos que possam promover a ampliação dos recursos através da utilização de fundos de investimento em observância aos critérios relacionados a boa qualidade de gestão, ambiente de controle interno, histórico, experiência de atuação e outros destinados à mitigação de riscos.

A Política é elaborada e proposta pela Diretoria de Investimentos e submetida à aprovação do Comitê de Investimento e Análise de Riscos onde será apreciada e aprovada pelo Conselho de Administração – Conad.

A Política se encontra disponível no website do Iprev por meio do link: <https://www.iprev.df.gov.br/wp-content/uploads/2024/05/Politica-de-Investimentos-2024.pdf>.

Carteira de Investimentos

A Carteira de Investimentos, com posição no mês de **setembro de 2024**, traz os investimentos que foram realizados e suas capitalizações de acordo com a Política de Investimentos. De acordo com o período, a carteira se encontra subdividida na seguinte composição:

Gráfico 2 - Fundo Solidário Garantidor

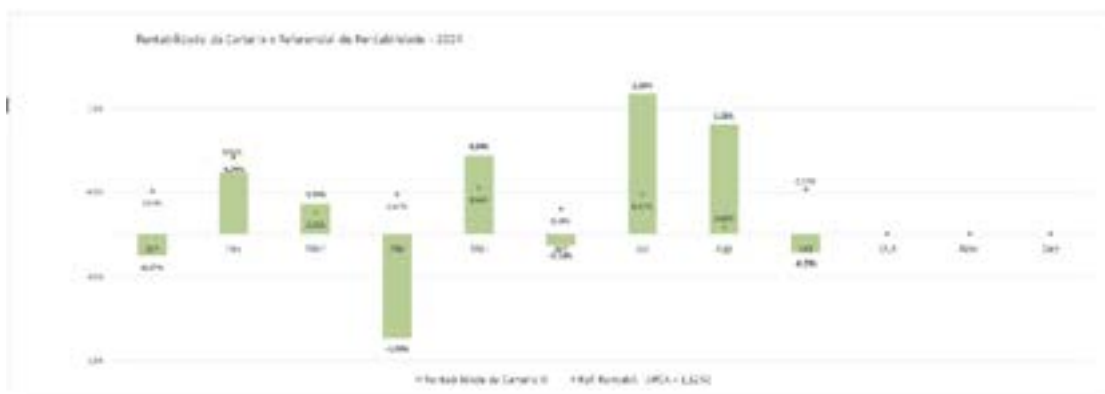

Fonte: DIRIN/IPREV

Gráfico 3 - Fundo Capitalizado

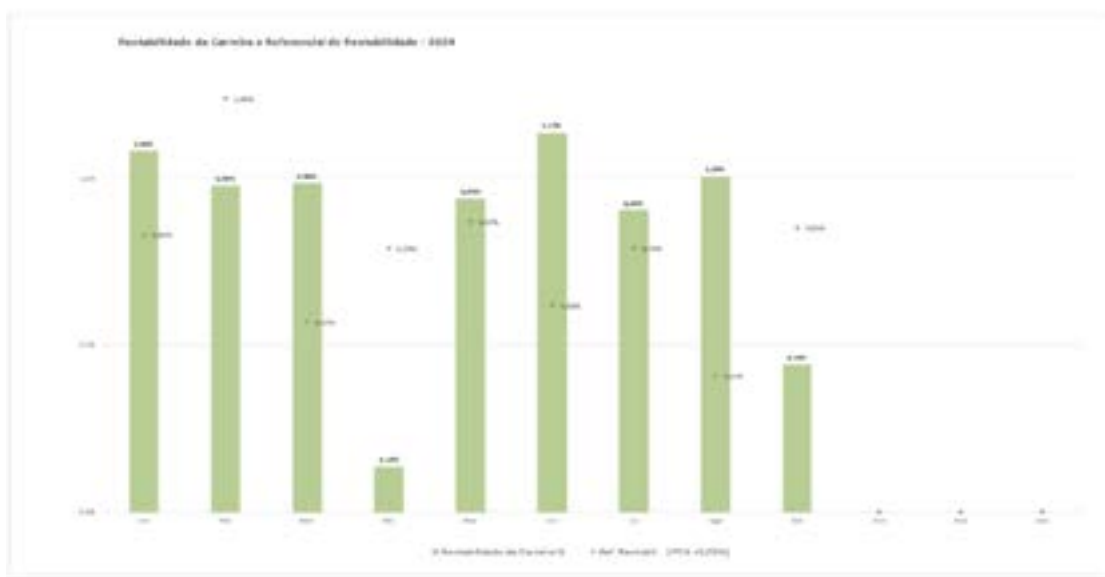

Fonte: DIRIN/IPREV

Ativos Não Financeiros

A Carteira de Imóveis é composta por 44 imóveis incorporados ao patrimônio pelo Fundo Solidário Garantidor – FSG pela Lei Complementar nº 917/2016 e pela Lei Distrital nº 5.729/2016. Outras atividades que compõem os ativos não financeiros são de rentabilizar os bens, ativos e direitos não financeiros do Fundo Solidário Garantidor através de Participação Acionária, Dividendos e Juros sobre capital próprio das Estatais.

Total Geral do Ativos Financeiros	100%	80,07% R\$	6.308.299.820,14
Fundo Solidário Garantidor	64,69%	51,80% R\$	4.080.750.654,55
Fundo Financeiro	16,12%	12,90% R\$	1.016.631.687,25
Fundo Capitalizado	19,12%	15,31% R\$	1.205.990.989,36
Taxa de Administração	0,08%	0,08% R\$	4.916.488,98
FSG – Ativos Não Financeiros *	100%	19,93% R\$	1.569.700.392,79
Imóveis *	66,15%	13,18% R\$	1.036.293.297,33
Ações do BRB (16,52% do capital do Banco) *	33,85%	6,75% R\$	531.417.185,46
Carteira sob gestão do IPREV-DF		R\$	7.878.000.212,93

* Resolução CMN nº 4.963/2015, art. 6º.
* Lei Complementar nº 917/2016, art. 45.

Demonstrativo das Políticas de Investimento - DPIN

O Demonstrativo das Políticas de Investimento – DPIN dispõe sobre a aplicação dos recursos do RPPS mediante o envio à Previdência. No DPIN pode-se consultar os dados do ente, meta de rentabilidade e resumo analítico de diversas avaliações técnicas e suas estratégias conforme a Resolução nº 3922 do CMN e da Portaria MPS nº 519/2011.

A consulta pública ao Demonstrativo se encontra disponível através do website: <https://cadprev.previdencia.gov.br/Cadprev/pages/modulos/dpinV2/consultarDemonstrativos.xhtml> e a apuração referente ao exercício de 2023 se constitui no seguinte formato:

FUNDOS / PLANOS CONSTITUÍDOS		
CNPJ	Nome	Natureza
18.203.767.0002-18	Fundo Financeiro de Previdência dos Servidores do DF	Cível - Financeiro
33.603.225.0001-20	FUNDO CAPITALIZADO DOS SERVIDORES DO DISTRITO FEDERAL	Cível - Previdenciário
18.203.767.0003-07	FUNDO SOLIDÁRIO GARANTIDOR DOS SERVIDORES DO DISTRITO FEDERAL	Fundo Garantidor de Benefícios Estatutários em Regime de Repartição Simples
16.203.387.0001-37	INSTITUTO DE PREVIDÊNCIA DOS SERVIDORES PÚBLICOS DO DISTRITO FEDERAL	Fundo Administrativo

ESTRATÉGIAS DE ALOCAÇÃO

ATIVIDADE	TIPO DE RISCO	LIMITE DE RESERVAÇÃO CMR %	POSICÃO ATUAL DA CARTOLAGEM	POSICÃO ATUAL DA CARTOLAGEM (%)	ESTRATÉGIAS DE ALOCAÇÃO - POLÍTICA DE INVESTIMENTO DE RISCO			META DE RESERVAÇÃO PARA O CENÁRIO POR TIPO DE RISCO	RISCO DA ESTRATÉGIA	ESTRATÉGIAS DE ALOCAÇÃO - PROXIMOS 6 SEMESTRES	
					LIMITE INFERIOR (%)	DETERMINAÇÃO ALIQUOTA (%)	LIMITE SUPERIOR (%)			LIMITE INFERIOR (%)	LIMITE SUPERIOR (%)
Renda Fixa	Títulos Públicos de emissão do Tesouro Nacional - BRL - Art. 7º, I, a	100,00	1.898.210.217,27	33,38	10,00	30,00	100,00				
Renda Fixa	Fundo de Investimento - CDB Titulos Públicos S2 S.C. - Art. 2º, I, a	100,00	1.438.409.264,40	23,50	10,00	40,00	100,00				
Renda Fixa	Fundo de Investimento em Renda Fixa - Desc. - Art. 7º, II, a	50,00	1.140.026.219,20	22,07	0,00	10,00	70,00				
Renda Fixa	Fundo de Investimento em Renda Fixa - Desc. - Provisão - Art. 7º, II, a	0,00	21.872.971,80	3,61	0,00	1,41	10,00				
Investimentos em Geral	Fundo de Investimento - Investimento em Geral - Art. 2º, I	10,00	140.004.310,40	2,30	0,00	0,40	0,00				
Renda Variável	Fundo de Investimento em Ações - Art. 2º, I	50,00	432.179.445,50	7,18	0,00	1,00	40,00				
Investimentos Estrangeiros	Fundo de Investimento Multinacional - Art. - Art. 10, I	10,00	29.291.462,79	0,49	0,00	0,79	10,00				
Investimentos em Derivados	Fundo de Investimento em Ações - BDR Brasil - Art. 2º, II	10,00	87.897.343,79	1,46	0,00	1,00	10,00				
Fundo Investimentos	Fundo de Investimento Imobiliário (FI) - Art. 11	0,00	29.603.280,00	0,49	0,00	1,00	10,00				
Investimentos Estrangeiros	Fundo de Investimento em Participações (FIP) - Art. 11, I	0,00	48.707.102,40	0,81	0,00	0,87	0,00				

DIRETORIA DE GOVERNANÇA, PROJETOS E COMPLIANCE

A Diretoria de Governança, Projetos e Compliance é a Unidade responsável pelos projetos, ações estratégicas, monitoramento, avaliação de resultados do Iprev-DF.

A Unidade estabelece o Planejamento Estratégico Institucional bem como a programação e acompanhamento de suas ações. Auxilia no desenvolvimento do Iprev-DF, gestão de integridade e compliance.

Planejamento Estratégico

O Planejamento Estratégico Institucional do IPREV se encontra em andamento com o início para o ano de 2021 e encerramento em 2025. O Mapa Estratégico foi aprovado para o quadriênio em 16/12/2020, através do processo nº 00413-00003261/2020-36 e se encontra com as seguintes características:



Certificação Pró-Gestão

Como parte do Planejamento Estratégico do IPREV, a Governança tem como meta promover a certificação pró-gestão do IPREV. Para isso, a Governança estabeleceu como meta nos projetos estratégicos a certificação pró-gestão. Como critério para alcance, houve a contratação de empresa credenciada pela Previdência Social por meio do processo nº 00413-00000583/2021-12 com a publicação do Contrato no DODF nº 212 de 12 de novembro de 2021, onde a entidade obteve a certificação em padrão nível II.

Atualmente a Instituição se encontra em reexame quanto ao nível de certificação por parte da Governança. A certificação incentiva os Institutos de Previdência a adotarem boas práticas de gestão onde possuem como funções basilares os Controles Internos, Governança Corporativa e Educação Previdenciária, no qual o Instituto almeja o tipo de certificação padrão nível IV, através de estudos internos e adequações para alcance.

Esta certificação trata como um reconhecimento de que a Autarquia vem adotando as melhores práticas de gestão previdenciária, proporcionando um maior controle dos seus ativos e passivos com maior transparência no relacionamento com os segurados e a sociedade.

Mapeamento e Elaboração de Manual de Processos

A Governança realiza o mapeamento e modelos de processos para produzir opções de gerenciamento e indicação dos processos de negócios. O mapeamento e elaboração de manual, possui disposição no próprio manual de pró-gestão desenvolvido pelo Ministério da Previdência.

Existem projetos em revisão que fazem parte dos projetos estratégicos para desenvolver padrões estabelecidos pelo pró-gestão. Atualmente são eles:

- Revisão de Aposentadorias;
- Concessão de Pensão;
- Revisão de Pensão;
- Gestão da Folha de Pagamento de Benefícios e;
- Aposentadorias: compulsória, especial, invalidez e voluntária.

DIRETORIA JURÍDICA

Unidade responsável pela prestação de serviços de assessoria, consultoria e orientação jurídica ao Instituto com atuação na interlocução com a Procuradoria-Geral do Distrito Federal, Órgãos do Poder Judiciário, Ministério Público, Defensoria Pública e Advocacias Pública e Privada no tocante ao cumprimento das Decisões judiciais e prestação de informações solicitadas.

Da Prestação de Subsídios e Cumprimento de Decisões Judiciais e Pareceres nos Processos de Contratação

No que tange as atividades referentes à prestação de subsídios e cumprimento de Decisões Judiciais, no **3º trimestre**, registra-se as seguintes ações referentes aos temas mais relevantes fornecidos pela Procuradoria do Contencioso a destacar:

AÇÕES DIVIDIDAS EM TEMAS		
Temas	Soma de Valor	Nº de Ações
Aposentadoria e Pensão	R\$ 45.326.333,88	427
Previdência e Contribuições	R\$ 39.268.311,51	1457
Remuneração e Salários	R\$ 35.073.435,59	416
Benefícios e Gratificações	R\$ 14.257.992,15	507
Indenizações e Restituições	R\$ 14.047.090,61	350
Demais Ações	R\$ 9.900.927,18	98
TOTAL	R\$ 157.874.090,92	3255

ASSUNTOS MAIS RELEVANTES		
Rótulos de Linha	Soma de Valor	Nº de Ações
Portador de Doença Grave	R\$ 26.289.662,36	291
Jornada de Trabalho	R\$ 19.144.452,92	167
Concessão de Pensão	R\$ 16.181.536,53	106
Gratificações Especiais Específicas	R\$ 8.755.891,36	307
Aposentadoria	R\$ 7.422.910,48	125
Especial	R\$ 7.318.442,36	91
Pensão	R\$ 7.266.090,50	42
Contribuições Previdenciárias	R\$ 6.885.792,01	1047
Sistema Remuneratório e Benefícios	R\$ 5.692.950,57	78
Indenização por Danos Materiais	R\$ 5.038.189,07	121
Diárias e Outras Indenizações	R\$ 4.730.140,50	95
Invalidez Permanente	R\$ 4.515.345,24	67
Demais Assuntos	R\$ 35.625.359,02	625
TOTAL	R\$ 157.874.090,92	3255

PASSIVOS CONTINGENTES		PROVIDÊNCIAS	
Descrição	Valor	Descrição	Valor
Demandas Judiciais:			
a) Portador de Doença Grave	R\$ 26.289.662,36		
b) Jornada de Trabalho	R\$ 19.144.452,92		R\$ 157.874.090,92
c) Pensão - Concessão	R\$ 18.181.556,53		
d) Sistema Remuneratório e Benefícios	R\$ 5.692.950,57		
e) Demais Assuntos	R\$ 88.565.488,54		
Dividas em Processo de Reconhecimento			
Avals e Garantias Concedidas			
Assunção de Passivos Assistências Diversas			
Outros Passivos Contingentes			
SUBTOTAL	R\$ 157.874.090,92	SUBTOTAL	R\$ 157.874.090,92
DEMAIS RISCOS FISCAIS PASSIVOS		PROVIDÊNCIAS	
Descrição	Valor	Descrição	Valor
Frustração de Arrecadação			
Restituição de Tributos a Maior			
Discrepância de Projeções			
Outros Riscos Fiscais			
SUBTOTAL		SUBTOTAL	
TOTAL*	R\$ 157.874.090,92	TOTAL	R\$ 157.874.090,92

*Os valores acima seguem os critérios fiscais aprovados pela DRCONE (148/20346 e 148/91504), a partir dos critérios solicitados ao Departamento PGDF/PGCONT (SEI nº 11551385/1) e Ofício 13 (SEI nº 115/11153).

Fonte: DIJUR/IPREV

No período de julho a setembro de 2024, foram elaboradas aproximadamente 27 Notas Técnicas, 01 Nota Informativa e 01 Nota Jurídica abordando questões jurídicas cruciais para o Iprev-DF. Essas notas serviram como base para a tomada de decisões informadas e incluíram análises detalhadas sobre uma variedade de temas, tais como processos administrativos disciplinares, contratações e prorrogações contratuais para a consecução de serviços essenciais ao bom funcionamento desta entidade, dentre outros.

CONCLUSÃO

O Relatório de Controle Interno tem como objetivo identificar de forma sucinta as Unidades pertencentes ao Iprev-DF no intuito de estabelecer os fatores-chave Institucionais; apresentação de Planos de Contas Contábil, dos Fundos Previdenciários, critérios de premissas atuariais, metodologia aplicada aos investimentos, critérios de Governança e Compliance.

Tem-se como propósito facilitar o Gestor quanto à tomada de decisão na melhoria de processos internos institucionais, ao passo de promover maior controle, transparência, eficácia administrativa, bem como antecipar aos riscos iminentes através de Planos de Contingenciamento. Ao utilizar estas ferramentas, há de se produzir maior interface na Gestão Previdenciária do Distrito Federal e conseqüentemente na criação de melhores serviços aos aposentados e pensionistas desta Autarquia Previdenciária.



Instituto de Previdência dos
Servidores do Distrito Federal