



**GOVERNO DO DISTRITO FEDERAL**  
**Instituto de Previdência dos Servidores do Distrito Federal**

**RELATÓRIO DE ATIVIDADES 2014**

**INSTITUTO DE PREVIDÊNCIA DOS SERVIDORES**

**DO DISTRITO FEDERAL – IPREV/DF – UO: 13.203**

Folha n.º	97
Processo n.º	413.000.155/2014
	
Rubrica	Matrícula

**1. Apresentação**

O Regime Próprio de Previdência Social do Distrito Federal está organizado pela Lei Complementar n° 769/2008, de 30 de junho de 2008, que normatizou os preceitos das Emendas Constitucionais n° 20/1998, n° 41/2003 e n° 47/2005, configurou a Previdência dos Servidores no ordenamento jurídico do Distrito Federal e unificou o Regime Próprio de Previdência Social do Distrito Federal – RPPS.

Por meio da supramencionada Lei, foi instituído o Instituto de Previdência dos Servidores do Distrito Federal – IPREV/DF, autarquia de natureza especial, constituída como órgão gestor único do RPPS do Distrito Federal. A sua estrutura de governança é composta por um Conselho de Administração - órgão deliberativo das políticas previdenciárias, constituído pela representação de Servidores e do Enté Público, por uma Diretoria Executiva - que executa as políticas, representa o Instituto e operacionaliza as suas atividades, e por um Conselho Fiscal - órgão de controle e fiscalização das atividades da autarquia. Essa estrutura de governança é ainda sujeita à fiscalização e supervisão dos órgãos de controle externo, reguladores e supervisores: Ministério da Previdência Social - MPS e Tribunal de Contas do Distrito Federal - TCDF.

É importante destacar que, neste ano, foi instituído o regimento interno do Instituto, por meio do Decreto nº 35.973, de 04 de novembro de 2014, que regula e organiza as atividades desenvolvidas pelo Instituto. O Regimento foi amplamente discutido por todos os colaboradores e órgãos do governo e atende à estrutura hoje existente. Foi consolidado pela Diretoria Executiva do Instituto e visa atender aos objetivos sociais do IPREV/DF, respeitando as especificidades da autarquia, em atendimento às recomendações dos órgãos de controle interno e externo, sendo um importante instrumento que fortalece e consolida a missão do Instituto.

Este relatório tem por objetivos principais: apresentar a prestação de contas do Instituto de Previdência dos Servidores do Distrito Federal, demonstrar o conjunto de atividades realizadas pelo IPREV/DF e atender o que estabelece a Lei Orgânica do Distrito Federal, a Lei Complementar



# GOVERNO DO DISTRITO FEDERAL

## Instituto de Previdência dos Servidores do Distrito Federal

Distrital nº 769, de 30 de junho de 2008 e a legislação específica, com vistas à apreciação de contas do Exercício de 2014. Está organizado com os seguintes objetivos complementares:

- Apresentar a ação do Governo do Distrito Federal, com vistas a promover a sua atividade de Estado para proteger, atender e garantir aos seus servidores contra os riscos laborais, através do Regime Próprio de Previdência dos Servidores do Distrito Federal, administrado pelo Distrito Federal.

- Elencar as principais políticas previdenciárias desenvolvidas pelo Instituto de Previdência dos Servidores do Distrito Federal – IPREV/DF, representadas pela gestão de benefícios, gestão de ativos e estudos atuariais.

- Demonstrar para o exercício de 2014 as ações empreendidas pela Administração do Instituto, de acordo com as políticas orçamentárias traçadas no planejamento governamental do IPREV/DF, consolidado no Distrito Federal.

- Qualificar e quantificar as principais atividades fins: Gestão de Benefícios e de Ativos correspondentes; das atividades-meio constituídas das ações administrativas e de apoio às atividades- fins e os fatores determinantes que afetaram e/ou impactaram o alcance das suas metas desenvolvidas nas Diretorias pelos servidores, estagiários e jovens candangos que atuam no Instituto.

- Fundamentar as ações gerenciais empreendidas frente: aos desafios apresentados pela conjuntura econômica brasileira; a base normativa existente; as especificidades da gestão pública no Distrito Federal e pela necessidade de efetivar controles e mitigação dos riscos previdenciários.

## 2. Base Legal

Durante o exercício de 2014, não houve alteração na legislação aplicada, tendo apenas alterações decorrentes das normas infralegais estabelecidas pelos órgãos de supervisão e regulação do RPPS. Mencionamos a seguir, a legislação aplicada:

- Emenda Constitucional nº 20, de 15/12/98;
- Emenda Constitucional nº 41, de 19/12/03;
- Emenda Constitucional nº 47, de 05/07/05;
- Lei Federal nº 9.717, de 27/11/98;
- Lei nº 10.887, de 18 de junho de 2004, atualizada até 19/07/2012;
- Portaria MPS nº 916, de 15 de julho de 2003;
- Portaria do MPS nº 154/155, de 15/05/08;
- Portaria do MPS nº 204, de 10/07/08;







**GOVERNO DO DISTRITO FEDERAL**  
**Instituto de Previdência dos Servidores do Distrito Federal**

- Portaria do MPS nº 402, de 10/12/2008;
- Portaria do MPS nº 403, de 10/12/2008;
- Portaria do MPS nº 519 de 24/08/2011;
- Portaria do MPS nº 440, de 09.10.2013;
- Portaria do MPS nº 746, de 27 de dezembro de 2011;
- Lei Complementar nº. 769, de 30/06/2008;
- Lei Complementar nº 790, de 05/09/2008;
- Lei Complementar nº 818, de 18/11/2009;
- Lei Complementar nº 840, de 26/12/2011; e
- Resolução BACEN Nº 3.922, de 25/11/2010 e atualizações.

Processo nº 99  
413.000.155/2014  
2004/101  
MACHADO

**3. Identidade Institucional do IPREV/DF**

O Instituto de Previdência dos Servidores do Distrito Federal – IPREV/DF constitui a visão, a política e a ação do Distrito Federal, com o objetivo de proteger e atender os seus servidores públicos de cargo efetivo, contra os riscos existentes na relação de trabalho, provendo a principal garantia dos servidores, contra os riscos laborais, sendo os mais importantes: a proteção na idade avançada, doenças, acidentes de trabalho, invalidez e no caso de morte, protegendo os seus dependentes.

Desde 2013, estão constituídos os principais componentes da sua identidade institucional, representado pela tríade: Missão, Visão e Valores conforme a seguir:

**Missão:** "Garantir os benefícios previdenciários dos servidores efetivos e seus dependentes com qualidade e eficiência, visando um futuro sustentável para o Distrito Federal".

**Visão:** "Ser reconhecido pela excelência no atendimento ao beneficiário e na gestão do sistema previdenciário".

**Valores:** "Caráter contributivo, solidário, democrático, eficiente e transparente da gestão, autonomia administrativa e financeira frente ao Ente, preservação do equilíbrio financeiro e atuarial e proibição de benefícios sem a correspondente fonte de custeio".



#### 4. Objetivos da Gestão

- Gerir os benefícios previdenciários oriundos de aposentadorias e pensões dos segurados e dependentes, pela cobertura dos eventos a que estão sujeitos na relação de trabalho, tais como: meios de subsistência nos eventos de invalidez, acidente em serviço, idade avançada, reclusão, morte e proteção à família.
- Gerir os ativos financeiros originários das contribuições e demais receitas previdenciárias, visando rentabilizar esses ativos por meio de aplicações no mercado financeiro, em conformidade com as normas legais e específicas, tendo como finalidade o cumprimento de suas obrigações previdenciárias;
- Gerir o custeio da previdência dos servidores distritais, mediante contribuições do Governo do Distrito Federal e dos servidores ativos, aposentados e pensionistas;
- Compatibilizar a viabilidade do equilíbrio econômico, financeiro e atuarial, seguindo padrões técnicos, profissionais e socialmente justos.



#### 5. Estrutura Organizacional

A estrutura administrativa do IPREV/DF foi alterada conforme Decreto nº 34.884, de 25/11/2013, publicado no DODF nº 248 de 26/11/2013, passando a contar com o total de 38 (trinta e oito) cargos estruturados na seguinte formação organizacional:







**GOVERNO DO DISTRITO FEDERAL**  
**Instituto de Previdência dos Servidores do Distrito Federal**

**Tabela 1 – Força de Trabalho**

Servidores		Atividade-Meio		Atividade-Fim		Total
		Com cargo em comissão	Sem cargo em comissão	Com cargo em comissão	Sem cargo em comissão	
Efetivos (Quadro do GDF)		-	-	-	1	1
Comissionados (Sem vínculo efetivo)		17	-	10	-	27
Requisitados	Órgãos do GDF	4	-	3	-	7
	Órgãos Estaduais	-	-	1	-	1
	Órgãos do Governo Federal	-	-	-	-	-
Outros	Estagiários	-	5	-	12	17
	Jovens Candangos	-	6	-	8	14
	Terceirizados (FUNAP)	-	-	-	-	-
<b>Subtotal (Força de Trabalho)</b>		<b>21</b>	<b>11</b>	<b>14</b>	<b>21</b>	<b>67</b>
(-) Cedidos para outros órgãos		-	-	-	-	-
<b>Total Geral</b>		<b>21</b>	<b>11</b>	<b>14</b>	<b>21</b>	<b>67</b>

*\*) Considerando todos os servidores que atuam na Diretoria de Previdência e na Diretoria de Investimentos do IPREV/DF.*

Base de Dados: Levantamento em 31.12.2014

Fonte: GGP/DIFAD/IPREV-DF



**6. Realizações por Programa**

Destacamos, a seguir, a execução orçamentária e financeira do Instituto, em 2014:

**Tabela 2 - Execução Orçamentária e Financeira - 0001 – Programa para Operação Especial**

Ação/Subtítulo	Dot. Inicial	Autorizado	Empenhado	Liquidado
<b>9001 -EXECUÇÃO DE SENTENÇAS JUDICIAIS</b>	411.000	466.000	250.510	250.510
6170 - EXECUÇÃO DE SENTENÇAS JUDICIAIS- INSTITUTO DE PREVIDÊNCIA DOS SERVIDORES DO DISTRITO FEDERAL	400.000	466.000	250.510	250.510
6178- EXECUÇÃO DE SENTENÇAS JUDICIAIS- FUNDO CAPITALIZADO - CLDF - DISTRITO FEDERAL	3.000	-	-	-
6179 - EXECUÇÃO DE SENTENÇAS JUDICIAIS- FUNDO CAPITALIZADO - TCDF - DISTRITO FEDERAL	3.000	-	-	-
6180 - EXECUÇÃO DE SENTENÇAS JUDICIAIS- FUNDO CAPITALIZADO - EXECUTIVO - PLANO PILOTO	5.000	-	-	-
<b>9004 -ENCARGOS PREVIDENCIÁRIOS DO DISTRITO FEDERAL</b>	<b>1.383.230.191</b>	<b>1.628.189.259</b>	<b>1.615.707.550</b>	<b>1.612.900.061</b>



**GOVERNO DO DISTRITO FEDERAL**  
**Instituto de Previdência dos Servidores do Distrito Federal**

9712 - ENCARGOS PREVIDENCIÁRIOS DO DISTRITO FEDERAL-PAGTO INATIVOS E PENSIONISTAS - FUNDO FINANCEIRO-DISTRITO FEDERAL	1.325.068.352	1.576.362.415	1.565.819.234	1.565.819.234
9713 - ENCARGOS PREVIDENCIÁRIOS DO DISTRITO FEDERAL-PAGTO INATIVOS E PENSIONISTAS DO DISTRITO FEDERAL	31.324.363	36.932.876	35.142.182	32.334.693
9714 - ENCARGOS PREVIDENCIÁRIOS DO DISTRITO FEDERAL-INATIVOS E PENSIONISTAS - FUNDO PREVID. EXECUTIVO-DISTRITO FEDERAL	1.182.555	3.182.555	3.058.316	3.058.316
9715 - ENCARGOS PREVIDENCIÁRIOS DO DISTRITO FEDERAL - INATIVOS E PENSIONISTAS - FUNDO PREVID. CLDF - DISTRITO FEDERAL	21.000	21.000	-	-
9716 - ENCARGOS PREVIDENCIÁRIOS DO DISTRITO FEDERAL - INATIVOS E PENSIONISTAS - FUNDO PREVID. TCDF - DISTRITO FEDERAL	21.000	21.000	-	-
9718- ENCARGOS PREVIDENCIÁRIOS DO DISTRITO FEDERAL- PAGAMENTO DE PENSIONISTAS DO PODER EXECUTIVO – FUNDO FINANCEIRO	150.000	100.000	100.000	100.000
9719- ENCARGOS PREVIDENCIÁRIOS DO DISTRITO FEDERAL- PAGAMENTO DE PENSIONISTAS DO PODER EXECUTIVO FUNDO CAPITALIZADO	150.000	150.000	-	-
9720-ENCARGOS PREVIDENCIÁRIOS DO DISTRITO FEDERAL- PAGAMENTO DE PENSIONISTAS DA CAMARA LEGISLATIVA-FUNDO	2.000.000	1.762.623	1.762.622	1.762.622
9721-ENCARGOS PREVIDENCIÁRIOS DO DISTRITO FEDERAL-PAGAMENTO DE PENSIONISTAS DO TRIBUNAL DE CONTAS FUNDO CPITALIZADO	496.018	-	-	-

Folha n.º 302  
Processo n.º 413.000.155/2014  
200409





**GOVERNO DO DISTRITO FEDERAL**  
**Instituto de Previdência dos Servidores do Distrito Federal**

9722- ENCARGOS PREVIDENCIARIOS DO DISTRITO FEDERAL – PAGAMENTO DE PENSIONISTAS DO TRIBUNAL DE CONTAS- FUNDO FINANCEIRO	20.000.000	9.656.790	9.825.196	9.825.196
9723- ENCARGOS PREVIDENCIARIOS DO DISTRITO FEDERAL- PAGAMENTO DE PENSIONISTAS DO TRIBUNAL DE CONTAS FUNDO CAPITALIZADO	2.816.903	-	-	-
9097-RESERVA ORÇAMENTÁRIA DO RPPS- INSTITUTO DE PREVIDENCIA DOS SERVIDORES DO DISTRITO FEDERAL	443.688.691	441.688.691	-	-
0003 - RESERVA ORÇAMENTÁRIA DO RPPS - INSTITUTO DE PREVIDÊNCIA DOS SERVIDORES DF	443.688.691	441.688.691	-	-
9033 -FORMAÇÃO DO PATRIMÔNIO DO SERVIDOR PÚBLICO	14.530.000	25.947.465	25.947.465	22.947.465
9552 - FORMAÇÃO DO PATRIMÔNIO DO SERVIDOR PÚBLICO-INSTITUTO DE PREVIDÊNCIA DOS SERVIDORES DO DF- PLANO PILOTO	14.530.000	25.947.465	25.947.465	22.947.465
9050 – RESSARCIMENTOS, INDENIZ. E RESTITUIÇÕES - IPREV-DF	312.000	878.482	167.481	167.481
7054 – RESSARCIMENTOS, INDENIZ. E RESTITUIÇÕES - IPREV-DF	301.000	867.482	167.481	167.481
7135 – RESSARCIMENTOS, INDENIZ. E RESTITUIÇÕES -FUNDO CAPITALIZADO - TCDF- DISTRITO FEDERAL	3.000	3.000	-	-
7136 – RESSARCIMENTOS, INDENIZ. E RESTITUIÇÕES -FUNDO CAPITALIZADO - CLDF- DISTRITO FEDERAL	3.000	3.000	-	-
7138 – RESSARCIMENTOS, INDENIZ. E RESTITUIÇÕES -FUNDO CAPITALIZADO - EXECUTIVO - PLANO PILOTO	5.000	5.000	-	-
6222 – REINTEGRA CIDADÃO – IPREV/DF – PLANO PILOTO	5.000	-	-	-
8430 – REINTEGRA CIDADÃO – IPREV/DF – PLANO PILOTO	5.000	-	-	-

Processo nº 103  
243.000.155/2014  
2006/019  
Município



**GOVERNO DO DISTRITO FEDERAL**  
**Instituto de Previdência dos Servidores do Distrito Federal**

A ação 9001 – Execução de Sentenças Judiciais – IPREV-DF, alocou despesas relativas a decisões judiciais transitadas em julgado, proveniente de revisão de aposentadoria, auxílio reclusão e recálculo de diferença do índice de reajuste da pensão civil, integrantes do Orçamento de Seguridade Social, as quais foram objeto do programa "Operações Especiais", e classificadas na Função "28 - Encargos Especiais", na subfunção "846 - Outros Encargos Especiais" no montante de R\$ 406.000,00 (quatrocentos e seis mil reais).

As despesas com pagamentos de tributos e contribuições sociais (PASEP) foram empenhadas na ação 9033 (FORMAÇÃO DO PATRIMÔNIO DO SERVIDOR PÚBLICO), subtítulo nº 9552, no montante de R\$ 25.947.465,45 (vinte e cinco milhões novecentos e quarenta e sete mil quatrocentos e sessenta e cinco reais e quarenta e cinco centavos), no período de janeiro a dezembro de 2014, sendo necessária suplementação de R\$ 11.417.465,58 (onze milhões, quatrocentos e dezessete mil, quatrocentos e sessenta e cinco reais e cinquenta e oito centavos).

No tocante à ação 9004 (Encargos Previdenciários do Distrito Federal), subtítulo **9712 e 9713** foram apropriadas e pagas, as despesas com pessoal: inativos civis e militares reformados; pensionistas civis e militares, pensões concedidas por lei específica ou por sentenças judiciais e despesas de exercícios anteriores, em cumprimento ao Art.37 da Lei nº 4.320/64, totalizando no período de janeiro a dezembro de 2014 o montante de R\$ 1.598.153.928,12 (um bilhão, quinhentos e noventa e oito milhões, cento e cinquenta e três mil, novecentos e vinte e oito reais e doze centavos).

**Tabela 3 - Execução Orçamentária e Financeira - 0002 – Programa para Operação Especial**

Ação/Subtítulo	Dotação Inicial	Autorizado	Empenhado	Liquidado
6003 - GESTÃO, MANUTENÇÃO E SERVIÇOS AO ESTADO - GESTÃO PÚBLICA	4.000			
7325 - REALIZAÇÃO DE INTERCÂMBIO E COOPERAÇÃO TÉCNICA	4.000			
0003- REALIZAÇÃO DE INTERCÂMBIO E COOPERAÇÃO TÉCNICA-INSTITUTO DE PREVIDENCIA DOS SERVIDORES DO DISTRITO FEDERAL	4.000			
<b>8502 - ADMINISTRAÇÃO DE PESSOAL</b>	<b>2.641.932</b>	<b>2.917.380</b>	<b>2.884.427</b>	<b>2.884.427</b>
8746 - ADMINISTRAÇÃO DE PESSOAL-IPREV/ DF- PLANO PILOTO	2.641.932	2.917.380	2.884.427	2.884.427
<b>8504 - CONCESSÃO DE BENEFÍCIOS A SERVIDORES</b>	<b>1.654.801</b>	<b>3.126.900</b>	<b>3.017.122</b>	<b>3.017.122</b>
9581 - CONCESSÃO DE BENEFÍCIOS A SERVIDORES- IPREV/DF- PLANO PILOTO	151.801	151.801	135.306	135.306





**GOVERNO DO DISTRITO FEDERAL**  
**Instituto de Previdência dos Servidores do Distrito Federal**

9582 - CONCESSÃO DE BENEFÍCIOS A SERVIDORES- AUXILIO FUNERAL- IPREV/DF- FUNDO FINANCEIRO- DISTRITO FEDERAL	1.500.000	2.972.099	2.881.816	2.881.816
9663 - CONCESSÃO DE BENEFÍCIOS A SERVIDORES- AUXILIO FUNERAL-IPREV/DF-FUNDO CAPITALIZADO-LC 840/2011- PLANO PILOTO	3.000	3.000	-	-
<b>8517 - MANUTENÇÃO DE SERVIÇOS ADMINISTRATIVOS GERAIS</b>	415.039	905.217	877.215	771.070
9660 - MANUTENÇÃO DE SERVIÇOS ADMINISTRATIVOS GERAIS-IPREV/DF- PLANO PILOTO	415.039	905.217	877.215	771.070
<b>2557 – GESTÃO DA INFORMAÇÃO E DOS SISTEMAS DE TI-IPREV/DF – PLANO PILOTO</b>	47.000	-	-	-
0005- GESTÃO DA INFORMAÇÃO E DOS SISTEMAS DE TI-IPREV/DF – PLANO PILOTO	47.000	-	-	-
<b>8505 - PUBLICIDADE E PROPAGANDA</b>	47.000	25.502	25.501	25.501
8701 - PUBLICIDADE E PROPAGANDA-INSTITUCIONAL - IPREV/DF- PLANO PILOTO	47.000	25.502	25.501	25.501

Na ação 8746 – Administração de Pessoal Instituto de Previdência dos Servidores do DF – Plano Piloto: apropriam-se os gastos com remuneração do pessoal ativo e encargos sociais. A folha de pagamento dos servidores é elaborada, mensalmente, mediante alimentação dos dados no Sistema Único de Gestão de Recursos Humanos – SIGRH, pela Unidade Administrativa, sob a coordenação da Secretaria de Administração Pública – SEAP e, nesta ação, foram apropriados e pagos o montante de R\$ 2.884.427,16 (dois milhões, oitocentos e oitenta e quatro mil cento e quatrocentos e vinte e sete reais e dezesseis centavos) no período de janeiro a dezembro de 2014.

Ação 8504 – Concessão de Benefícios a Servidores – subtítulo 9581: foram alocadas despesas referentes ao auxílio transporte, auxílio alimentação, no montante de R\$ 135.306,91 (cento e trinta e cinco mil trezentos e seis reais e noventa e um centavos); e no subtítulo 9582 – Concessão de Benefícios a Servidores – Instituto de Previdência dos Servidores do DF – Plano Piloto, o montante de R\$ 2.876.687,83 (dois milhões, oitocentos e setenta e seis mil, seiscentos e oitenta e sete reais e oitenta e três centavos), equivalente a 457 auxílios concedidos até 31.12.2014, referentes ao auxílio funeral devido às famílias dos servidores efetivos aposentados, em valor equivalente a um mês da remuneração, subsídio ou provento conforme preceitua o Artigo 97 da Lei Complementar Nº 840/2011 e o montante de R\$ 5.129,00 (cinco mil cento e vinte e nove reais), referente ao pagamento de Auxílio Reclusão de acordo com o Artigo 34 da Lei Complementar Nº 769/2008.



**GOVERNO DO DISTRITO FEDERAL**  
**Instituto de Previdência dos Servidores do Distrito Federal**

Em relação à ação 8517 – Manutenção dos Serviços Administrativos – subtítulo 9660 (manutenção dos serviços administrativos – Instituto de Previdência dos Servidores do Distrito Federal) foi apropriado e pago o montante de R\$ 771.070,61 (setecentos e setenta e um mil, setenta reais e sessenta e um centavos), referentes a despesas administrativas, tais como: aluguel de imóvel, condomínio, telefonia, taxas e impostos, concessão de diárias, pagamento de serviços prestados por terceiros, aquisição de material de consumo, exceto aquelas que são próprias das ações de transporte, recursos humanos e informática.

Processo nº 306  
Processo nº 413000155/2014  
f 2604019

**6.1 Despesas Orçamentárias do Exercício de 2014**

Contemplam os dispêndios com folha de pagamentos de aposentadorias, pensões e outros benefícios do Regime Financeiro do Poder Executivo, Legislativo e pagamentos de gratificações aos militares distribuídos a seguir:

**Tabela 4 – Despesas Orçamentárias – Exercício de 2014**

Despesas Orçamentárias	Planos		Total
	Financeiro	Previdenciário	
<b>Executivo</b>	<b>1.382.453.427,64</b>	<b>3.058.316,57</b>	<b>1.385.511.744,21</b>
Aposentadorias e Reformas	1.000.631.387,09	2.049.448,86	1.002.680.835,95
Pensões	381.822.040,55	1.008.867,71	382.830.908,26
Outros Benefícios Previdenciários	0	0	-
<b>CLDF</b>	<b>36.735.178,97</b>	<b>0</b>	<b>36.735.178,97</b>
Aposentadorias e Reformas	33.510.418,96	0	33.510.418,96
Pensões	3.224.760,01	0	3.224.760,01
Outros Benefícios Previdenciários	0	0	-
<b>TCDF</b>	<b>115.947.437,75</b>	<b>0</b>	<b>115.947.437,75</b>
Aposentadorias e Reformas	92.728.163,18	0	92.728.163,18
Pensões	23.219.274,57	0	23.219.274,57
Outros Benefícios Previdenciários	0	0	-
<b>Pagamento a Beneficiário Militar</b>	<b>35.142.182,65</b>	<b>0</b>	<b>35.142.182,65</b>
Reformas	29.750.646,05	0	29.750.646,05
Pensões	5.391.536,60	0	5.391.536,60
<b>Despesas de Exercícios Anteriores</b>	<b>1.407.383,29</b>	<b>0</b>	<b>1.407.383,29</b>

Fonte: QDD, SIGGO e SAG.

Base de Dados: Levantamento em 31.12.2014

Fonte: COOFIN/DIFAD/IPREV-DF





Gráfico 1 – Distribuição das Despesas Orçamentárias IPREV/DF – Exercício de 2014

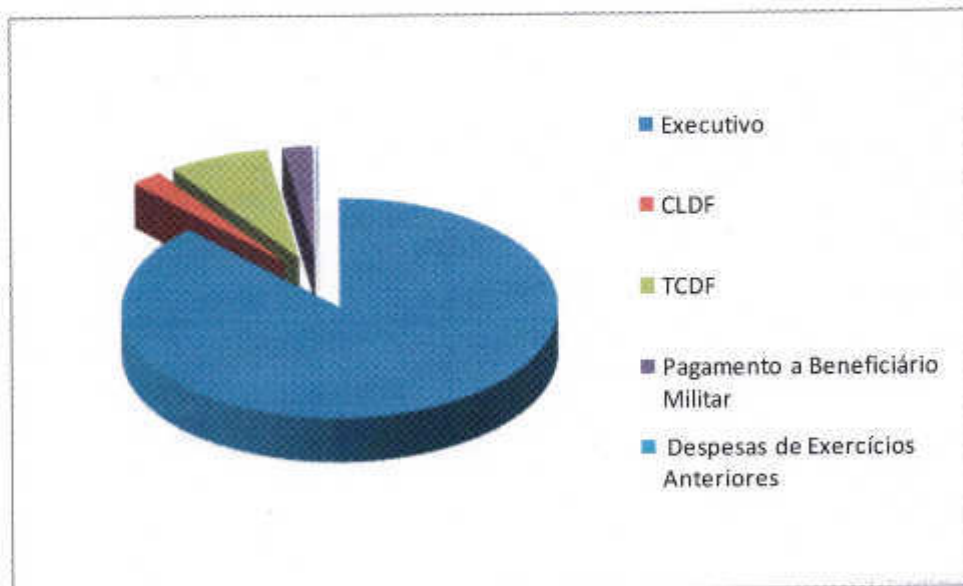

Fonte: QDD, SIGGO e SAG.

Base de Dados: Levantamento em 31.12.2014

Fonte: COOFIN/DIFAD/IPREV-DF

107  
413.000.155/2014  
26/01/19  
Estadística

## 6.2 Execução da Despesa Orçamentária do Exercício de 2014

As despesas correntes do IPREV/DF registram os gastos com pessoal do Instituto, material de consumo, serviços de terceiros, gastos com folha de pagamentos de aposentadorias, pensões e outros benefícios do regime financeiro do Poder Executivo e Legislativo, pagamentos de gratificações aos militares e do regime previdenciário do órgão gestor, enquanto que as despesas de capital registram os gastos com aquisição de bens.

Tabela 5 – Execução Orçamentária por Categoria Econômica

Categoria da Despesa	Autorizada	Executada	%
Pessoal e Encargos Sociais	1.636.167.676,00	1.613.144.165,80	98,59%
Despesas Correntes	30.008.085,28	26.751.299,16	89,15%
Investimentos	9.862,00	9.862,00	100,00%
<b>Totais</b>	<b>1.666.185.623,28</b>	<b>1.639.905.326,96</b>	<b>98,42</b>

Fonte: Quadro de Detalhamento de Despesas – SIGGO

Base de Dados: Levantamento em 31.12.2014

Fonte: COOFIN/DIFAD/IPREV-DF

Handwritten signatures and initials in blue ink.



**GOVERNO DO DISTRITO FEDERAL**  
**Instituto de Previdência dos Servidores do Distrito Federal**

### 6.3 Realização da Receita Orçamentária do Exercício de 2014

Receita Orçamentária: Neste quadro temos as receitas previdenciárias provenientes da contribuição de pessoal civil (ativos, inativos e pensionistas), contribuição pessoal militar (ativo, inativo e pensionista), repasses decorrentes da Compensação Previdenciária - COMPREV, contribuição patronal, receitas de valores mobiliários, serviços administrativos, indenizações e restituições, e as decorrentes de repasses do Tesouro.

**Tabela 6 – Receita Orçada / Realizada – IPREV/DF**

Descrição das Receitas (1)	LOA 2014	LOA + Dotação Suplementar	Realizadas nos Fundos (3)			Percentual Realizado
			Fundo Financeiro	Fundo Capitalizado	Total	
Contribuição do Servidor Ativo	1.121.907.646	1.121.907.646	933.323.642	217.204.828	1.150.528.471	44,14%
Contribuição do Servidor Inativo	237.130.376	237.130.376	254.051.214	48.484	254.099.699	9,75%
Contribuição do Pensionista	27.005.066	27.005.066	33.149.831	19.976	33.169.807	1,27%
Contribuição Patronal	223.053.618	223.053.618	487.838	416.823.239	417.311.077	16,01%
Outras Contribuições do Servidor	1.430.106	1.430.106	1.752.913	0	1.752.913	0,09%
Receita Patrimonial	3.230.000	3.230.000	6.448.289	327.106.070	333.554.359	12,80%
Repasse Financeiro - Tesouro	169.348.838	169.348.838	227.551.769	0	227.551.769	8,73%
COMPREV	160.476.786	160.476.786	171.561.141	0	171.561.141	6,58%
Superávit - Exercício 2013 (Cr. Aberto)	-	16.364.412	16.364.412	0	16.364.412	0,62%
Outras Receitas	-	-	128.176	196.301	324.477	0,01%
Contingenciamento	0	0	0	0	0	0,00%
Bloqueado	0	0	0	0	0	0,00%
<b>Total Geral (2)</b>	<b>1.943.582.436</b>	<b>1.959.946.848</b>	<b>1.644.819.226</b>	<b>961.398.899</b>	<b>2.606.218.124</b>	<b>100,00%</b>

- (1) Observações: (1) Lista consolidada das receitas;
- (2) Comparativo da receita orçada com a arrecadada; e
- (3) Balanços dos Fundos Financeiro e Previdenciário.

Base de Dados: SIGGO – 31.12.2014 Fonte: COOFIN/DIFAD/IPREV-DF

Folha n.º 108  
Processo n.º 413.000/155/2014  
Rubrica Matrícula

### 7. Execução dos Programas de Trabalho

Os programas não utilizados, na sua maioria, dizem respeito às inclusões efetuadas na Lei Orçamentária por parte da Secretaria de Estado do Planejamento e Orçamento – SEPLAN e que atendem a programas estruturantes do governo do Distrito Federal, comuns a todas as unidades orçamentárias que compõem o GDF. Outros ainda foram objetos de contenção orçamentária ou de contratação comum pelo GDF, não tendo o Instituto autonomia para executar ou reforçar a dotação estabelecida. Segue detalhamento sobre os programas que não foram executados pelo Fundo Financeiro:





**GOVERNO DO DISTRITO FEDERAL**  
**Instituto de Previdência dos Servidores do Distrito Federal**

**Tabela 7 – Programas de Trabalho incluídos pela SEPLAN – LOA**

09.122.6003.7325.0003	Realização de Intercâmbio e Cooperação Técnica – Orçamento bloqueado pela SEPLAN
09.122.6003.2557.0005	Gestão da informação e sistemas de TI – Este Instituto não possui softwares específicos, por esse motivo parte do orçamento foi remanejado para o programa de trabalho 09.122.6003.8517.9660 – Manutenção de Serviços Administrativos, para aquisição de equipamento de informática, material permanente - 449052.
09.421.6222.2426.8430	O Programa de Trabalho– Reintegra cidadão, Orçamento bloqueado pela SEPLAN.
09.272.0001.9004.9718	Encargos Previdenciários DF Pagamento de pensionistas – Fundo Financeiro. Possibilidade de utilização dentro do exercício atual.
28.846.0001.9050.7054	Ressarcimentos, indenizações e Restituições – Fundo Financeiro. Possibilidade de utilização dentro do exercício atual, processos de restituição de Contribuição Previdenciária da PCDF e SEFAZ em análise.

Os programas de trabalho listados abaixo não tiveram realização de despesa, devido à falta de demanda das Secretarias de origem e ao fato de serem constituídos para atender aos segurados do Fundo Capitalizado. Este fundo foi constituído para honrar as obrigações com os servidores com data de posse, a partir de 01 de janeiro de 2007, no qual temos atendido, até a presente data, somente 48 servidores inativos e 30 pensionistas. Destacamos que, embora seja uma massa de obrigações nova, ela deve contemplar no orçamento e na contabilidade, com a finalidade de atender eventuais ocorrências, mas que não houve fato gerador, o que independe da ação do IPREV/DF, mas não desqualifica a existência do programa e a sua não execução.

**Tabela 8 – Programas de Trabalho não demandados pela Secretaria e Órgãos – LOA**

09.122.6003.8504.9663	Concessão de benefícios a servidores - Auxílio Funeral - Fundo Capitalizado.
28.846.0001.9001.6180	Execução de Sentenças judiciais – IPREV.
28.846.0001.9001.6178	Execução de Sentenças Judiciais CLDF - Fundo Capitalizado
28.846.0001.9001.6179	Execução de Sentenças Judiciais TCDF - Fundo Capitalizado
28.846.0001.9050.7135	Ressarcimentos, indenizações e restituições – CLDF - Fundo Capitalizado.
28.846.0001.9050.7136	Ressarcimentos, indenizações e restituições - TCDF - Fundo Capitalizado.
28.846.0001.9050.7138	Ressarcimentos, indenizações e restituições - Fundo Capitalizado
09.272.0001.9004.9715	Encargos Previdenciários DF inativos e pensionistas – CLDF – Fundo Capitalizado.
09.272.0001.9004.9716	Encargos Previdenciários DF Inativos e pensionistas- TCDF – Fundo Capitalizado.
09.272.0001.9004.9719	Encargos Previdenciários DF Inativos e pensionistas – Fundo Capitalizado.



# GOVERNO DO DISTRITO FEDERAL

## Instituto de Previdência dos Servidores do Distrito Federal

Alguns programas de trabalho contemplados no orçamento do Fundo Financeiro ficaram comprometidos devido à falta de estrutura física e quadro de pessoal, fatores necessários às execuções para os quais os programas foram criados.

### 8. Atividades Administrativas

Folha n.º	110
Processo n.º	43 000 155/2014
Rubrica	2604019

As atividades administrativas coordenadas pela Diretoria de Finanças e Administração, que além do controle e execução das atividades financeiras, contábeis e de planejamento executadas acima, têm como finalidade dar suporte às atividades-fim do Instituto, que realizou diversas intervenções buscando a melhoria das ações desenvolvidas, bem como o atendimento a algumas demandas internas do Instituto.

Uma das ações que melhor traduzem o suporte às atividades finalísticas do IPREV, foi a que resultou na implantação do Manual de Procedimentos Administrativos do Instituto. Preparado em conjunto com a assessoria jurídica, este manual procurou: sistematizar o procedimento administrativo, a adoção de padrões, a constituição de relatórios e a prática procedimental, para a realização das atividades administrativas de contratação, registro e efetivação das atividades internas do IPREV/DF.

A Coordenação Administrativa atua diretamente no sentido de proporcionar a todas as diretorias, em específico nas atividades finalísticas do Instituto, meios para que suas atividades sejam exercidas de forma efetiva, oferecendo subsídios nas áreas de pessoal, logística, informática, material, patrimonial, contratos e convênios. Neste ano de 2014, a Coordenação teve ações importantes para o IPREV/DF, conforme abaixo:

**a) Nova Sede:** O ano de 2014 foi muito especial para o IPREV/DF, pois após um grande esforço, foi concluída a locação e a mudança para uma nova sede, conquista que teve a participação ativa da Coordenação Administrativa, por meio de diversas reuniões, visitas e acompanhamento do processo licitatório e a preparação estrutural do espaço, com elaboração de projetos para melhor acomodação física e lógica do Instituto;

**b) Almoxarifado:** Cadastramento dos servidores no SIGMANet, disponibilizando às diversas áreas solicitar diretamente a requisição de material à Gerência de Material, Patrimônio, Contratos e Convênios. Elaboração de planilha única de demanda de material de expediente, adequando-as aos gastos em 2014. Efetivação das aquisições, por meio do plano de suprimentos da SULIC/SEPLAN e aquisição direta pelo próprio Instituto;





**GOVERNO DO DISTRITO FEDERAL**  
**Instituto de Previdência dos Servidores do Distrito Federal**

**c) Mobiliário:** Adequação do processo de aquisição de mobiliário do IPREV/DF na mudança para nova sede. O processo de aquisição de material está em andamento, contingenciado para o exercício. Foram adotadas medidas para obter cessão de mobiliário que permita ao Instituto adequar-se às necessidades de pessoal e à nova estrutura. As tratativas com o Banco do Brasil estão em fase de conclusão e devem resultar em um contrato de comodato que permitirá adequar e atender às necessidades existentes;

**d) Telefonia Móvel:** Concluído o processo de contratação da empresa para fornecimento de serviço de telefonia móvel para o IPREV/DF, que desde a sua criação utilizava 2 (dois) aparelhos e linhas cedidos pela SEAP/DF;

**e) Telefonia Fixa:** O IPREV/DF dispõe de apenas 11 linhas de telefonia fixa, que não possibilitam integração em um PABX, essas linhas foram cedidas emergencialmente pela Casa Civil. O Instituto iniciou um processo para aquisição de linhas e de uma central de PABX, que permitirá integrar o atendimento, de acordo com a necessidade dos setores. O processo está contingenciado para 2014;

**f) Logística:** O controle da movimentação dos veículos lotados no IPREV/DF foi adequado para o pleno controle, tanto das viagens realizadas, dos horários praticados e do combustível e quilometragem percorrida;

**g) Informática:** O IPREV/DF não possui sistemas próprios, nem dispõe de sistemas administrados internamente. A gerência da área supre a necessidade de operação para os equipamentos instalados, organiza e mantém a rede disponibilizada pela SEAP, e gerencia os sistemas e soluções de TI, no âmbito do governo do GDF e dos convênios com o MPS. Foram adquiridos equipamentos para adequar a necessidade da rede do IPREV ao uso de banda larga por fibra óptica, em substituição à utilizada na sede antiga, melhorando significativamente a conexão, ficando mais moderna, confiável e rápida;

**h) Contratos:** Com a mudança da sede do Instituto, foi necessário firmar novos contratos e estabelecer um maior acompanhamento dos já existentes, resultando num redimensionamento das necessidades e buscando economicidade para o erário. Como exemplo, podemos citar: o contrato de impressão (locação de impressoras), que proporcionou além de economia um acréscimo de maquinário disponibilizado nas novas instalações; o contrato de publicidade e propaganda, possibilitando adequar a comunicação social do Instituto com a contratação de empresa especializada; a locação de nova sede do IPREV, com as melhorias já mencionadas e o contrato de passagens aéreas, adequando e ajustando às necessidades do Instituto;





# GOVERNO DO DISTRITO FEDERAL

## Instituto de Previdência dos Servidores do Distrito Federal

i) **Gestão de Pessoas:** Visando manter de forma fidedigna os registros funcionais dos servidores do Instituto de Previdência dos Servidores do Distrito Federal e a adequada verificação da folha de pagamento do Instituto, a gerência de pessoal estruturou o registro, no sistema SIGRH e nos assentamentos funcionais de cada servidor, todas as ocorrências na vida funcional dos servidores do Instituto. Adequou a capacidade do Instituto com a busca de estagiários e a alocação dos jovens do programa Jovem Candango. No início do primeiro semestre foram executados com sucesso os trabalhos de conferência e transmissão da DIRF e RAIS. Não houve nenhuma impropriedade na DIRF deste Instituto (empresa 037), não gerando, até a presente data, nenhuma retificação junto a Receita Federal do Brasil.

Relativamente às folhas de pagamento dos servidores ativos e conselheiros, foram desenvolvidas atividades mensais pertinentes à abertura, lançamentos e conferência, ocasionando o pagamento de todas as versões de folha, processadas dentro do presente exercício financeiro.

A gerência atuou, também, apoiando as iniciativas da área atuarial e de estudos previdenciários, fornecendo arquivos contendo informações cadastrais e de pagamento dos servidores ativos, inativos e pensionistas, do Poder Executivo do Distrito Federal, inclusive, com a participação em Grupos de Trabalhos e Comissões.

### 9. Informações Previdenciárias

Folha n.º	110
Processo n.º	413000155/2014
	2604019
Fluorica	Fluorica

A Lei Complementar nº 769/2008, que criou o IPREV/DF, definiu um marco estratégico para o Distrito Federal, ao estabelecer que o Instituto congregasse todo o esforço do Ente público (seus poderes, órgãos e fundações) na gestão plena do processo de concessão, administração, organização e custeio da previdência do DF. Essa diretriz visava unificar, padronizar, harmonizar, planejar, investir e melhor controlar, a gestão previdenciária dos servidores públicos do Distrito Federal.

O IPREV/DF, atualmente, exerce de forma parcial essas etapas. Com relação à gestão dos recursos previdenciários, administra a poupança previdenciária total, formada pela arrecadação das contribuições totais de servidores e patronal, pelos retornos das aplicações da carteira de investimentos e dos recursos provenientes da compensação previdenciária.

Com relação ao processo de Gestão e concessão de benefícios, o IPREV/DF apenas administra as folhas de pagamentos de aposentados e pensionistas, parcial do Ente, visto que cada setorial de RH (por secretaria, órgão da administração indireta, Poder Legislativo – CLDF e TCDF)





## GOVERNO DO DISTRITO FEDERAL Instituto de Previdência dos Servidores do Distrito Federal

efetua, localmente, o ato de concessão e inclusão da folha de aposentados. As folhas de aposentadorias e pensões dos servidores das Secretarias de Educação e Saúde são apenas parcialmente pagas pelo Instituto, quando da insuficiência de recursos administrados pelo Tesouro Distrital.

Comparando o cumprimento legal da Lei Complementar nº 769/2008 com as atividades realizadas em efetivo pelo IPREV/DF temos uma inconsistência muito grande. De um modo geral, as folhas de aposentadorias e pensões dos servidores da Educação e Saúde correspondem por mais de 71% do montante da folha de benefícios previdenciários e do total de servidores inativos do DF e dos seus dependentes, que em outubro de 2014, somavam 49.354 sendo que na Saúde e na Educação temos 34.757, portanto, correspondendo a 70,4% desse total.

**Tabela 9 - Distribuição das Folhas de Benefícios Previdenciários do RPPS do DF**

Folha IPREV/DF	1.135.082.595,83	28,6%
Folha Saúde	1.075.753.131,15	27,1%
Folha Educação	1.757.848.368,25	44,3%
Folha Previdenciária GDF	3.968.684.095,23	100,0%

Fonte: SIGRH - Pesquisa formulada com base de dados de outubro de 2014.

Elaboração: IPREV/DF - Estudo Atuarial 2014.

O Governo do Distrito Federal possui um contingente de servidores em atividade em cargos efetivos da carreira pública na ordem de 91.854. Dessa forma, do total de participantes ativos e inativos, e dos seus pensionistas, somam 141.208.

**Tabela 10 - Distribuição do universo de participantes do RPPS do DF**

Estatísticas	Executivo	Legislativo	TCDF	Total
Ativos	90.701	716	437	91.854
Aposentados	40.024	162	333	40.519
Pensionistas	8.672	46	117	8.835
<b>Total</b>	<b>139.397</b>	<b>924</b>	<b>887</b>	<b>141.208</b>

Fonte: SIGRH - Pesquisa formulada com base de dados de outubro de 2014.

Elaboração: IPREV/DF - Estudo Atuarial 2014.

Folha n.º 113  
Processo n.º 413000155/2014  
Rubrica Matrícula



# GOVERNO DO DISTRITO FEDERAL

## Instituto de Previdência dos Servidores do Distrito Federal

Tabela 11 – Distribuição dos tipos de aposentadorias do RPPS do DF

Tipo de Aposentadoria	Quantidade
Invalidez	5.557
Voluntária por Tempo de Contribuição e Idade	32.440
Voluntária por Idade	1.144
Compulsória	1.378
<b>Total</b>	<b>40.519</b>



Fonte: SIGRH - Pesquisa formulada com base de dados de outubro de 2014.

Elaboração: IPREV/DF - Estudo Atuarial 2014.

Gráfico 2 – Valor Médio de Aposentadoria, de acordo com a faixa etária dos Servidores do DF.

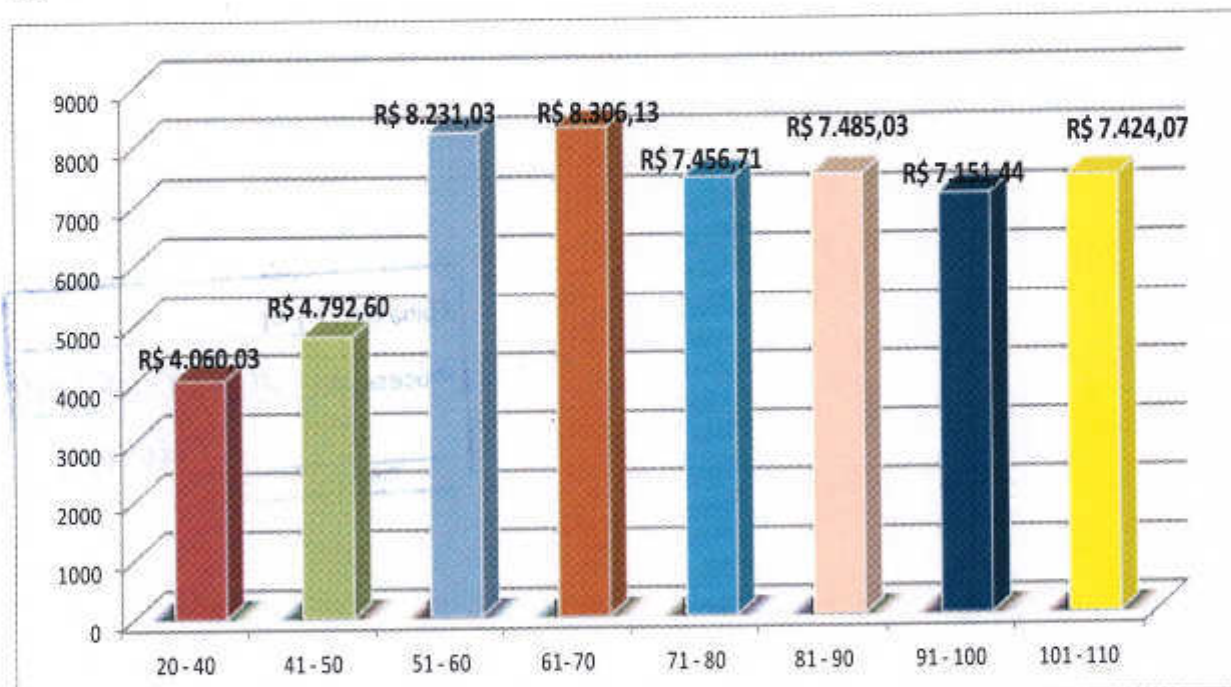

Fonte: SIGRH - Pesquisa formulada com base de dados de outubro de 2014.

Elaboração: IPREV/DF - Estudo Atuarial 2014.

Para efetivar a sua missão, o IPREV/DF propôs ao Conselho de Administração- CONAD a constituição de uma taxa de administração que lhe permita instituir fonte de custeio própria para a adequada operação e manutenção das atividades do Instituto. O custeio para as atividades previdenciárias adequa a autonomia orçamentária, administrativa e financeira do Instituto e lhe permite empreender na consolidação da sua missão. Desde outubro de 2013, o projeto enviado como minuta de alteração da Lei Complementar nº 769/2008 trouxe adequações mínimas, que adequam à Lei vigente as alterações promovidas pela Lei Complementar nº 840/2011 e ajustou os





# GOVERNO DO DISTRITO FEDERAL

## Instituto de Previdência dos Servidores do Distrito Federal

tópicos de governança, da taxa de administração, das aposentadorias especiais, das contribuições dos militares entre outros itens.

Embora esse tema tenha sido amplamente discutido e apresentado em diversas reuniões do CONAD, não houve pelos Conselheiros posicionamento formal, tendo em síntese a necessidade que os conselheiros respondam as seguintes questões: Se querem ou não instituir uma fonte de custeio para o Instituto, se sim em que percentual ou montante a ser disponibilizado para o custeio administrativo e, por fim, quem custeará as despesas administrativas do Instituto.

O IPREV/DF administra dois fundos previdenciários: o Fundo Financeiro (responsável pela massa de servidores admitidos, por concurso público, até 31/12/2006) e o Fundo Capitalizado (responsável pela massa de servidores que ingressaram no Distrito Federal, por concurso público, após 01/01/2007).

**Gráfico 3 – Distribuição dos Servidores Aposentados do DF – por anos de aposentadoria**

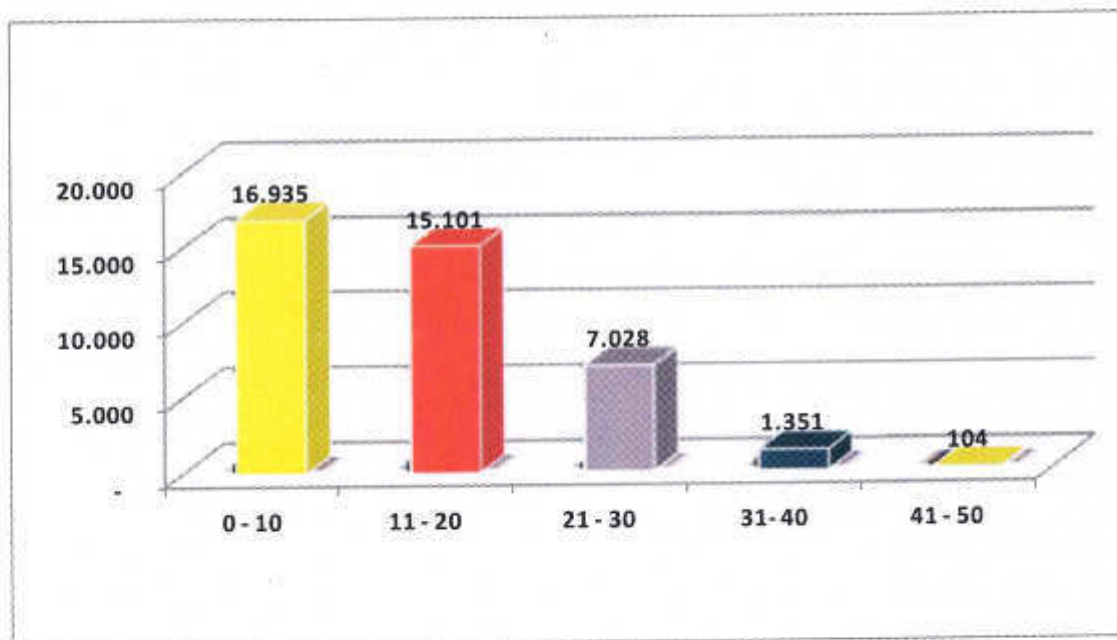

Elaboração: IPREV/DF – Assessoria Atuarial - Estudo Atuarial 2014.

## 10. CARTEIRA DE INVESTIMENTOS

### 10.1 Modelo de Gestão

A gestão de recursos previdenciários executada pelo IPREV/DF tem por objetivo a adequação da liquidez do fluxo de investimentos, com vistas à preservação da do equilíbrio financeiro e atuarial dos fundos previdenciários administrados pelo Instituto.

Folha n.º 115  
Processo n.º 413.000.155/2014  
Rubrica  
2004015

*[Handwritten signatures and initials]*



## GOVERNO DO DISTRITO FEDERAL Instituto de Previdência dos Servidores do Distrito Federal

As diretrizes de alocação foram definidas na Política de Investimentos, aprovada pelo Conselho de Administração e encaminhada à Secretaria de Políticas de Previdência Social, do Ministério da Previdência Social.

Na Política de Investimentos aprovada para o triênio 2014-2016, em 20 de dezembro de 2013, foi definida a alocação dos recursos, exclusivamente, em instituições financeiras de natureza pública, quais sejam: Banco do Brasil S.A, Banco de Brasília S.A., Caixa Econômica Federal, o que, associado a uma gestão cada vez mais qualificada, proporcionaram a manutenção dos níveis de solidez, rentabilidade, liquidez e transparência na alocação dos recursos previdenciários.

Compete ao Comitê de Investimentos assessorar a Diretoria Executiva e os Conselhos de Administração e Fiscal na análise e no acompanhamento da execução da Política de Investimentos.

A estratégia da gestão dos ativos do Instituto foi mantida, durante o período, de forma a preservar a solidez do Regime Próprio de Previdência dos Servidores do Distrito Federal, obedecendo às regras da Política de Investimentos e às normas do Conselho Monetário Nacional, Resoluções CMN nº 3.922/2010 e nº 4.392/2014 e aos critérios técnicos adotados para o direcionamento e diversificação da carteira de investimentos.

O significativo volume de recursos administrados pelo Instituto e o crescimento sistemático da carteira de investimentos, motivou a criação da Diretoria de Investimentos – DIRIN, em novembro/2013, com duas gerências - de planejamento e de risco - com atribuições de planejamento, controle e monitoramento de riscos baseadas em critérios técnicos, inerentes ao mercado financeiro e ao mercado de capitais.

A criação da DIRIN, diretoria responsável pela operacionalização da Política de Investimentos, se mostrou bastante acertada, pois derivou no aprimoramento da gestão dos recursos previdenciários, com o estabelecimento de controles sistematizados e qualificados, que permitiram estabelecer novas metodologias de acompanhamento e controle.

A DIRIN adota como parâmetro de gestão o monitoramento contínuo do mercado e a interação com técnicos de gestão de recursos de terceiros dos bancos públicos, com os quais o IPREV/DF opera, com instrumento de avaliação entre risco e retorno de modo a selecionar produtos de investimentos que atendam os compromissos previdenciários de médio e longo prazo, que garantam a cobertura das aposentadorias e pensões dos servidores do Governo do Distrito e seus dependentes.

Folha n.º	116
Processo n.º	413.000.155/2014
	2004019





# GOVERNO DO DISTRITO FEDERAL

## Instituto de Previdência dos Servidores do Distrito Federal

### 10.2 Dos recursos previdenciários

No Fundo Financeiro, gerido sob o regime de caixa, no qual os recursos das contribuições são inferiores às obrigações previdenciárias, situação em que o tesouro local aporta recursos complementares para honrar o pagamento de aposentadorias e pensões, representando a maior folha de benefícios do Instituto.

Por sua vez, os recursos do Fundo Capitalizado são geridos sob o regime de capitalização, com o propósito de garantir os benefícios a seus participantes. Este fundo paga, atualmente, um pequeno número de benefícios (50 aposentadorias e 30 pensões) e as contribuições arrecadadas (patronal e dos servidores) são investidas com vistas à formação de poupança previdenciária dos servidores, que possibilitará honrar os pagamentos dos benefícios futuros.

Em 31.12.2014, os recursos sob gestão totalizaram R\$ 2.533.557.808,85, (dois bilhões, quinhentos e trinta e três milhões, quinhentos e cinquenta e sete mil, oitocentos e oito Reais, oitenta e cinco centavos) sendo R\$ 2.526.182.379,06 (dois bilhões, quinhentos e vinte e seis milhões, cento e oitenta e dois mil, trezentos e setenta e nove Reais e seis centavos) relativos ao fundo capitalizado representando 99,7% da carteira total e R\$ 7.375.429,79 (sete milhões, trezentos e setenta e cinco mil, quatrocentos e vinte e nove Reais, setenta e cinco centavos) correspondendo a 0,3% da carteira total.

Folha n.º	217
Processo n.º	413000155/2014
Rubrica	2604019

### 10.3 Contexto Macroeconômico

Em 2014, os indicadores dos mercados de renda fixa e de renda variável, apresentaram grande volatilidade, decorrente da redução do crescimento econômico global e controle inflacionário por parte das maiores economias mundiais, além dos reflexos decorrentes do período eleitoral, com impactos importantes nos fundamentos econômicos do Brasil.

No ano de 2014, a inflação medida pela IPC-A permaneceu acima do teto da meta (4,5% a.a.) e encerrou o exercício a 6,41% a.a., mantendo-se muito próxima do teto da meta oficial - 4,5% por cento, com margem de 2 pontos percentuais para mais ou para menos, sem contudo dar sinais de arrefecimento, no curto prazo. Esse cenário ensejou uma atuação mais restritiva por parte do Comitê de Política Monetária que realizou, no período, duas elevações na Taxa Selic, atingindo 11,75% a.a., em dezembro/2014, tendo por propósito controlar o nível de demanda e conter as pressões inflacionárias.



**GOVERNO DO DISTRITO FEDERAL**  
**Instituto de Previdência dos Servidores do Distrito Federal**

Tais medidas resultaram em significativas volatilidades ocorridas ao longo do ano, reduzindo pontualmente a rentabilidade líquida dos fundos de investimentos de renda fixa atrelados aos índices e subíndices Anbima.

Evidenciamos, a seguir, o comportamento dos indicadores econômico-financeiros:

**Tabela 12 – Indicadores Econômico-Financeiros**

INDICADORES ECONÔMICOS DEZEMBRO/2014					
	Mês	Ano	Últimos 12 meses	24 meses	36 meses
Ibovespa*	-2,17%	-2,17%	-4,74%	-20,55%	-17,61%
INPC	0,62%	6,23%	6,23%	6,38%	5,06%
IPCA	6,41%	6,41%	5,91%	5,83%	6,50%
TMS	0,94%	10,96%	10,96%	7,83%	10,44%
CDI	0,96%	10,81%	10,81%	19,91%	29,74%
IMA-B*	2,61%	2,61%	14,13%	2,38%	28,55%
IMA-B 5+*	3,19%	3,19%	16,46%	-3,79%	26,71%
IRF-M*	1,40%	1,40%	11,18%	13,76%	29,96%
IRF-M1*	0,62%	0,62%	10,22%	18,06%	29,02%
IDKA 2*	1,61%	1,61%	11,23%	15,55%	33,81%
SMALL*	-6,35%	-6,35%	-15,57%	-27,33%	-6,60%

Fonte: Banco Central, pesquisa em 16.01.2015

A BM&FBovespa encerrou o ano de 2014 com uma queda acumulada de 2,91%. Apesar do desempenho negativo, este ano foi melhor do que 2013, quando o índice à vista fechou com perda de 15,50%. O último ano de ganhos para a Bolsa foi 2012, quando registrou valorização de 7,40%.

#### 10.4 Detalhamento da Carteira de Investimentos

O IPREV/DF iniciou o exercício de 2014 com uma carteira de ativos sob gestão, no valor de R\$ 1.658.349.145,64 (um bilhão, seiscentos e cinquenta e oito milhões, trezentos e quarenta e nove mil, cento e quarenta e cinco reais e sessenta e quatro centavos) e um superávit atuarial de R\$ 2.778.603.447,50 (dois bilhões, setecentos e setenta e oito milhões, seiscentos e três mil, quatrocentos e quarenta e sete reais e cinquenta centavos).

Em 31/12/2014, o total de ativos sob gestão atingiu o valor de R\$ 2.533.557.808,85 representando acréscimo de R\$ 875.208.663,21, 52,8%, em relação a 31/12/2013, explicada pelas rentabilidades auferidas no período e pelo ingresso das contribuições (patronais e dos servidores).

Folha n.º 118  
Processo n.º 413000155/2014  
2604019





**GOVERNO DO DISTRITO FEDERAL**  
**Instituto de Previdência dos Servidores do Distrito Federal**

**Tabela 13 – Crescimento da Carteira de Investimentos e Participação Relativa das Rentabilidades e Contribuições**

DATA	SALDO	VARIÇÃO EM REAIS E %	
31.12.2013	1.658.348.988,60	875.208.820,25	51,8
31.12.2014	2.533.557.808,85		
	RENTABILIDADE	245.104.675,14	28,0
	CONTRIBUIÇÕES	630.104.145,11	72,0

Fonte: DIRIN/IPREV/DF - Demonstrativos mensais

Os valores investidos estão distribuídos entre 44 fundos de investimentos, sendo 31, correspondente a 96,6% da carteira no segmento de renda fixa e 13 no de renda variável correspondente a 3,4% da carteira.

Em 2014, dando continuidade ao processo de diversificação da carteira de investimentos, como instrumento de diversificação de riscos, o que exige uma gestão cada vez mais qualificada e implementação de controles específicos e estruturados e acompanhamentos sistematizados, o Instituto direcionou recursos para 10 (dez) novos fundos de investimentos, sendo 5 (cinco) para fundos de renda fixa e 5 (cinco) para fundos de renda variável que possuem características específicas, a exemplo dos Fundos de Investimentos em Participações, Fundos Imobiliários e Fundos de Ações.

Apresentamos a seguir a evolução da carteira de investimentos, nos últimos quatro exercícios:

**Tabela 14 –Carteira de Investimentos 2010 a 2014**

DATA	SALDO (Em R\$)	% acréscimo
31.12.2010	337.258.866,97	
30.06.2011	437.240.540,78	29,65
31.12.2011	689.701.282,70	57,74
30.06.2012	928.398.963,21	34,61
31.12.2012	1.226.478.799,54	32,11
30.06.2013	1.373.686.715,65	12,00
30.12.2013	1.658.348.988,60	20,72
30.06.2014	2.101.361.051,92	26,71
30.12.2014	2.533.557.808,85	20,56

Fonte: DIRIN/IPREV/DF - Demonstrativos mensais

A seguir, apresentamos a distribuição dos investimentos, por instituição financeira:

Folha n.º 119  
Processo n.º 413 000 155/2014  
Rubrica Matrícula

*[Handwritten signatures and initials]*



Gráfico 4 – Distribuição Percentual dos Recursos Aplicados por Instituição Financeira

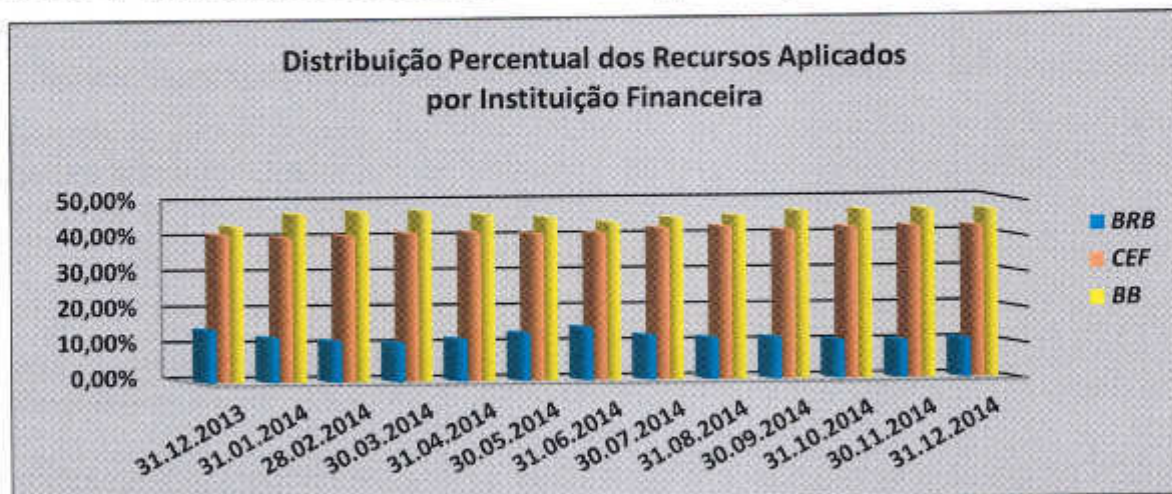

Fonte: DIRIN/IPREV/DF - Demonstrativos mensais

A estratégia adotada na Política de Investimentos aprovada para o triênio 2014 - 2016 visou a manutenção da diversificação, de forma conservadora, adotada a partir do exercício de 2011, preservando a solidez da carteira de investimentos, sem prejuízo do direcionamento para ativos de risco, especificamente, em fundos estruturados a exemplo dos Fundos de Investimentos em Participações e dos Fundos Imobiliários - Art. 8º, incisos V e VI, da Resolução CMN nº 3.922/2010, respectivamente.

Gráfico 5 - Distribuição da Carteira por Segmento de Ativos – em Percentual

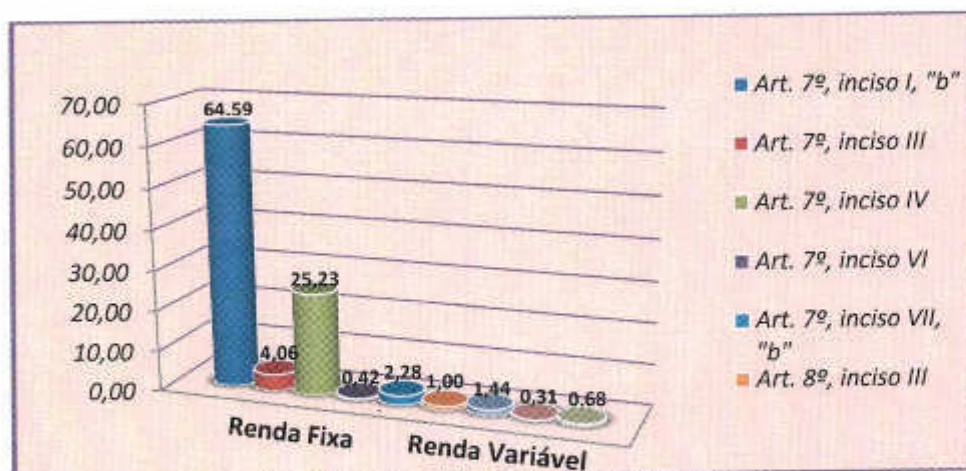

Fonte: DIRIN/IPREV/DF - Demonstrativos mensais

Evidenciamos, a seguir, as posições mensais da carteira de investimentos, com seus respectivos estoques e rentabilidades:





**GOVERNO DO DISTRITO FEDERAL**  
**Instituto de Previdência dos Servidores do Distrito Federal**

**Tabela 15 – Demonstrativo dos valores investidos e respectivas rentabilidades por Instituição Financeira**

DATA	CARTEIRA TOTAL	RENTABILIDADE	BB	CEF	BRB
jan/14	1.695.106.958,00	TOTAL DA CARTEIRA	798.781.804,93	685.872.035,97	210.453.117,10
		RENTABILIDADE	-11.292.828,58	-8.886.670,94	2.202.108,74
fev/14	1.796.272.497,49	TOTAL DA CARTEIRA	857.047.608,78	733.827.080,30	205.397.808,40
		RENTABILIDADE	28.265.803,85	17.760.662,76	2.447.520,08
mar/14	1.861.391.354,70	TOTAL DA CARTEIRA	887.815.753,87	771.889.269,60	201.686.331,22
		RENTABILIDADE	5.968.145,11	5.979.039,84	2.244.289,78
abr/14	1.941.900.525,65	TOTAL DA CARTEIRA	904.282.553,43	802.973.793,93	227.666.779,09
		RENTABILIDADE	16.466.799,56	12.985.735,21	2.358.978,24
mai/14	2.042.509.173,74	TOTAL DA CARTEIRA	931.837.825,67	838.792.601,73	272.318.473,08
		RENTABILIDADE	27.555.272,24	20.723.317,42	3.166.768,26
jun/14	2.121.229.739,87	TOTAL DA CARTEIRA	935.765.791,09	873.293.106,42	312.170.842,35
		RENTABILIDADE	3.927.965,42	4.359.774,57	2.852.248,56
jul/14	2.187.977.261,10	TOTAL DA CARTEIRA	990.187.309,52	927.656.373,24	270.133.578,36
		RENTABILIDADE	9.421.518,43	9.076.716,91	3.456.947,83
ago/14	2.297.879.640,32	TOTAL DA CARTEIRA	1.050.997.376,35	981.629.864,26	265.252.399,72
		RENTABILIDADE	30.810.066,83	23.791.264,78	3.414.944,19
set/14	2.330.401.862,27	TOTAL DA CARTEIRA	1.092.715.292,02	969.378.797,02	268.307.773,24
		RENTABILIDADE	-18.282.084,33	-12.364.955,73	1.913.215,70
out/14	2.428.029.896,08	TOTAL DA CARTEIRA	1.143.415.063,38	1.027.085.970,24	257.528.862,44
		RENTABILIDADE	16.699.771,36	12.590.756,03	2.897.204,90
nov/14	2.517.517.219,08	TOTAL DA CARTEIRA	1.187.344.012,84	1.067.854.245,91	262.318.960,12
		RENTABILIDADE	17.128.949,47	13.155.215,38	2.439.889,14
dez/14	2.533.557.808,85	TOTAL DA CARTEIRA	1.188.862.222,20	1.074.080.085,85	270.615.500,19
		RENTABILIDADE	-8.481.790,66	-3.868.279,21	2.220.394,00
<b>RENTABILIDADE TOTAL</b>		<b>245.104.675,14</b>	<b>118.187.588,70</b>	<b>95.302.577,02</b>	<b>31.614.509,42</b>

Fonte: DIRIN/IPREV/DF - Demonstrativos mensais

## 12. Atividades Previdenciárias

Os benefícios previdenciários de aposentadorias e pensões no Distrito Federal são concedidos pelos setoriais de RH de cada Secretaria e Órgão da Administração Direta e Indireta e, também, as concedidas pelo Poder Legislativo, através das folhas de aposentados e pensionistas da Câmara Legislativa do Distrito Federal – CLDF e do Tribunal de Contas do Distrito Federal - CDF. Para tanto, inclusive o TCDF proferiu a Decisão Administrativa nº 6 de 2010, pela qual, define o papel do IPREV/DF e das Secretarias e Órgãos.

### 12.1. Folha de Pagamento

Responsável pela gestão da Folha de Pagamento dos Aposentados e Pensionistas, possuímos duas gerencias, uma sendo responsável pelo Fundo Financeiro (servidores admitidos antes de 31/12/2006), que por sua peculiaridade e devido a Decisão nº 06 do Tribunal de Contas,





**GOVERNO DO DISTRITO FEDERAL**  
**Instituto de Previdência dos Servidores do Distrito Federal**

têm suas rotinas de folha executadas pelas secretarias/órgãos, não tendo no momento, gerente nomeado para desempenhar as atividades de suporte e gestão junto aos devidos órgãos. Essa folha está composta hoje com 8.790 (oito mil, setecentos e noventa) aposentados e 6.078 (seis mil e setenta e oito) pensionistas.

**Tabela 16 - APOSENTADOS GRUPO FINANCEIRO - TESOURO**

Mês Folha	Vi. Bruto	Diferença	Percentual	Quant.	Diferença	
dez/13	R\$ 83.899.373,89			8614		
jan/14	R\$ 81.496.243,27	-R\$ 2.403.130,62	-2,86%	8611	-3	
fev/14	R\$ 81.335.352,76	-R\$ 160.890,51	-0,20%	8663	52	
mar/14	R\$ 82.610.142,35	R\$ 1.274.789,59	1,57%	8716	53	
abr/14	R\$ 83.024.310,22	R\$ 414.167,87	0,50%	8773	57	
mai/14	R\$ 83.371.025,55	R\$ 346.715,33	0,42%	8762	-11	
jun/14	R\$ 82.715.696,86	-R\$ 655.328,69	-0,79%	8778	16	
jul/14	R\$ 83.738.812,28	R\$ 1.023.115,42	1,24%	8781	3	
ago/14	R\$ 84.938.604,15	R\$ 1.199.791,87	1,43%	8797	16	
set/14	R\$ 88.985.390,16	R\$ 4.046.786,01	4,76%	8803	6	
out/14	R\$ 89.184.009,97	R\$ 198.619,81	0,22%	8815	12	
nov/14	R\$ 89.927.962,88	R\$ 743.952,91	0,83%	8801	-14	
dez/14	R\$ 83.095.576,49	-R\$ 6.832.386,39	-7,60%	8790	-11	
<b>Total</b>		<b>Média</b>	<b>Média</b>	<b>Aumento</b>	<b>Anual</b>	<b>2,04%</b>
<b>TOTAIS</b>	<b>R\$ 1.098.322.500,83</b>	<b>-R\$ 66.983,12</b>	<b>-0,04%</b>	<b>176</b>	<b>Mensal</b>	<b>0,17%</b>

Fonte: DIPREV/IPREV/DF – Folha do Fundo Financeiro

**Gráfico 6 – Evolução da Folha Mensal de Pagamento/Aposentadoria – Fundo Financeiro 2014**

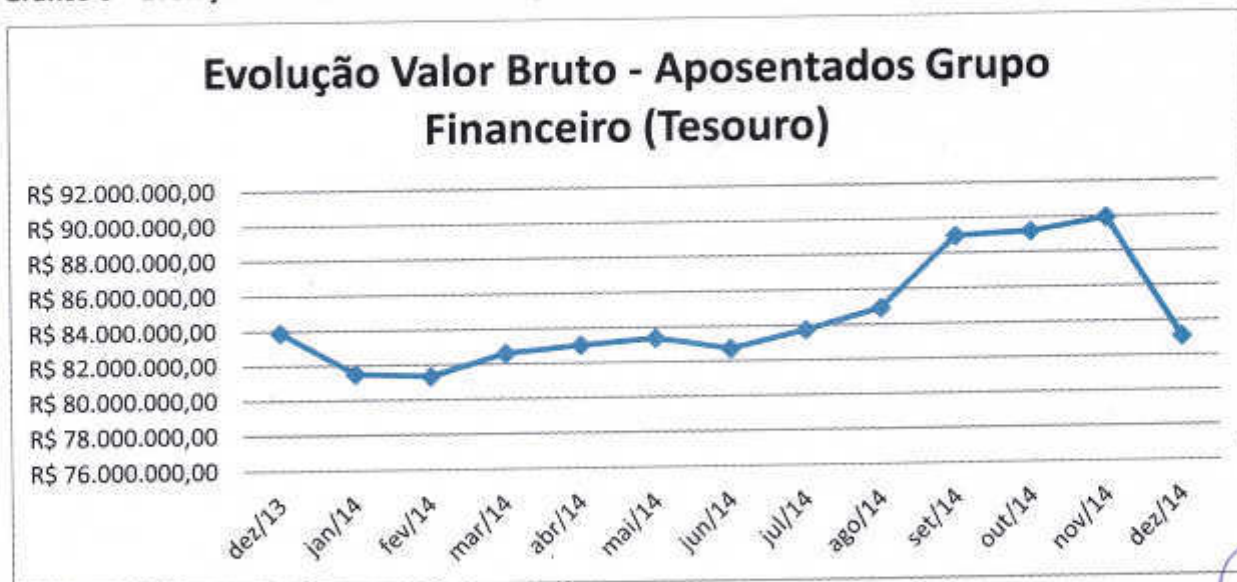

Fonte: DIPREV/IPREV/DF – Folha do Fundo Financeiro





**GOVERNO DO DISTRITO FEDERAL**  
**Instituto de Previdência dos Servidores do Distrito Federal**

**TABELA 17 - PENSIONISTAS GRUPO FINANCEIRO - TESOURO**

Mês Folha	Vi. Bruto	Diferença	Percentual	Quant.	Diferença			
dez/13	R\$ 31.512.219,49			5989				
jan/14	R\$ 30.902.678,54	-R\$ 609.540,95	-1,93%	6000	11			
fev/14	R\$ 30.969.512,09	R\$ 66.833,55	0,22%	6009	9			
mar/14	R\$ 31.104.314,40	R\$ 134.802,31	0,44%	6011	2			
abr/14	R\$ 31.321.770,84	R\$ 217.456,44	0,70%	6012	1			
mai/14	R\$ 31.494.340,37	R\$ 172.569,53	0,55%	6011	-1			
jun/14	R\$ 31.515.978,40	R\$ 21.638,03	0,07%	6013	2			
jul/14	R\$ 31.401.203,67	-R\$ 114.774,73	-0,36%	6029	16			
ago/14	R\$ 31.969.820,14	R\$ 568.616,47	1,81%	6043	14			
set/14	R\$ 33.235.129,62	R\$ 1.265.309,48	3,96%	6051	8			
out/14	R\$ 32.829.167,96	-R\$ 405.961,66	-1,22%	6059	8			
nov/14	R\$ 33.548.333,21	R\$ 719.165,25	2,19%	6074	15			
dez/14	R\$ 30.626.467,77	-R\$ 2.921.865,44	-8,71%	6078	4			
<b>TOTALS</b>	<b>R\$ 412.430.936,50</b>	<b>-R\$ 73.812,64</b>	<b>-0,19%</b>	<b>89</b>	<b>Anual</b>	<b>1,49%</b>	<b>Mensal</b>	<b>0,12%</b>

Fonte: DIPREV/IPREV/DF – Folha do Fundo Financeiro

**Gráfico 7 – Evolução da Folha Mensal de Pagamento/Pensões – Fundo Financeiro 2014**

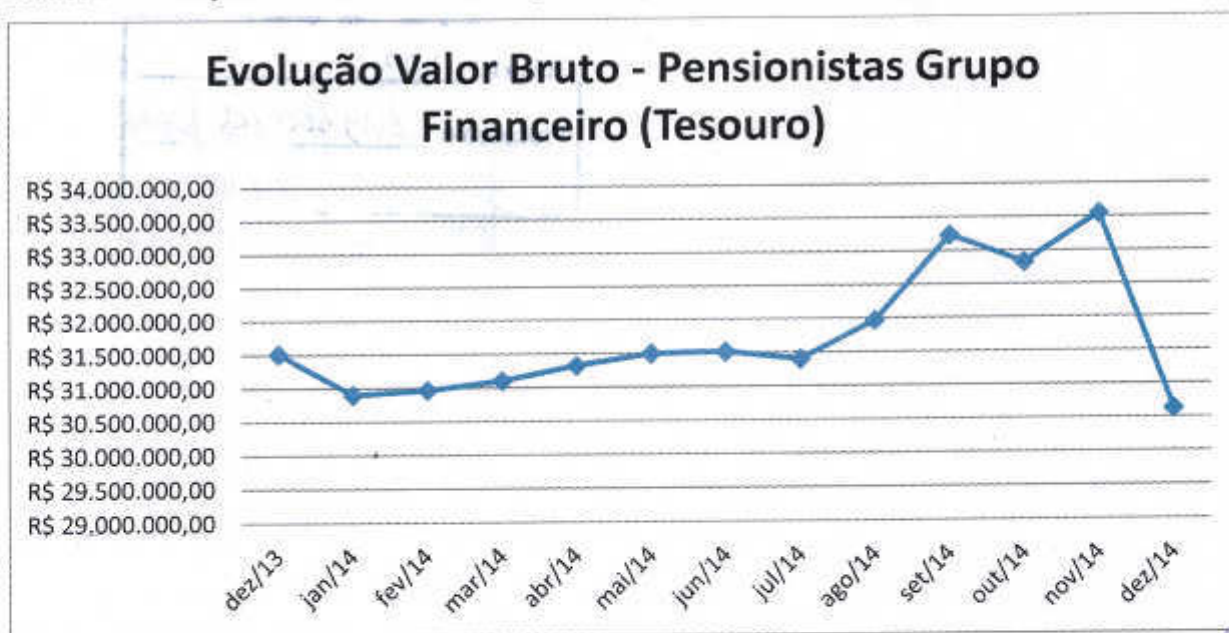

Fonte: DIPREV/IPREV/DF – Folha do Fundo Financeiro

A Gerência da Folha de Pagamento do Fundo Previdenciário efetua o mesmo controle para os benefícios de aposentadoria e pensão, dos servidores que tomaram posse a partir de 1º de janeiro de 2007. Nesse fundo, por se tratar de benefícios recentes, ainda é pequeno o número de





**GOVERNO DO DISTRITO FEDERAL**  
**Instituto de Previdência dos Servidores do Distrito Federal**

beneficiários, mas existe a necessidade de se estabelecer um processo mais assertivo, com vistas a necessidade de se estabelecer plena segregação seja dos beneficiários seja das obrigações pagas.

A gestão e o acompanhamento do Fundo Previdenciário são fundamentais para garantir as obrigações futuras para os próximos 85 anos. Os dados de acompanhamento e o monitoramento sistemático dessa folha visam promover medidas de apuração para comprovar a evolução dos benefícios concedidos. A seguir apresentamos os dados.

A Gerência da Folha de Pagamento do Fundo Previdenciário, que são formados pelos aposentados e pensões de instituidores que foram admitidos após janeiro de 2007.

Hoje conta com um gerente que atua na gestão, suporte e análise da folha, com suporte junto às secretarias e órgãos, contando com 50 (cinquenta) aposentados e 30 (trinta) pensionistas.

Abaixo descreveremos a evolução da folha em 2014:

**TABELA 18 - APOSENTADOS GRUPO PREVIDENCIÁRIO - TESOURO**

Mês Folha	Vl. Bruto	Diferença	Percentual	Quant.	Diferença	
dez/13	R\$ 84.657,69			24		
jan/14	R\$ 87.814,14	R\$ 3.156,45	3,73%	24	0	
fev/14	R\$ 136.908,98	R\$ 49.094,84	55,91%	35	11	
mar/14	R\$ 143.824,27	R\$ 6.915,29	5,05%	35	0	
abr/14	R\$ 158.304,24	R\$ 14.479,97	10,07%	38	3	
mai/14	R\$ 178.922,63	R\$ 20.618,39	13,02%	39	1	
jun/14	R\$ 163.575,98	-R\$ 15.346,65	-8,58%	39	0	
jul/14	R\$ 177.623,36	R\$ 14.047,38	8,59%	45	6	
ago/14	R\$ 211.550,38	R\$ 33.927,02	19,10%	45	0	
set/14	R\$ 201.128,10	-R\$ 10.422,28	-4,93%	48	3	
out/14	R\$ 198.596,36	-R\$ 2.531,74	-1,26%	50	2	
nov/14	R\$ 190.780,62	-R\$ 7.815,74	-3,94%	49	-1	
dez/14	R\$ 187.045,35	-R\$ 3.735,27	-1,96%	50	1	
<b>Total</b>		<b>Média</b>	<b>Média</b>	<b>Aumento</b>	<b>Anual</b>	<b>108,33%</b>
<b>TOTAIS</b>	<b>R\$ 2.120.732,10</b>	<b>R\$ 8.532,31</b>	<b>7,90%</b>	<b>26</b>	<b>Mensal</b>	<b>9,03%</b>

Fonte: DIPREV/IPREV/DF – Folha do Fundo Capitalizado

Folha n.º 104  
Processo n.º 413 000 155 / 2014  
26/04/14





**Gráfico 8 – Evolução do número de Aposentadorias – Fundo Financeiro 2014**

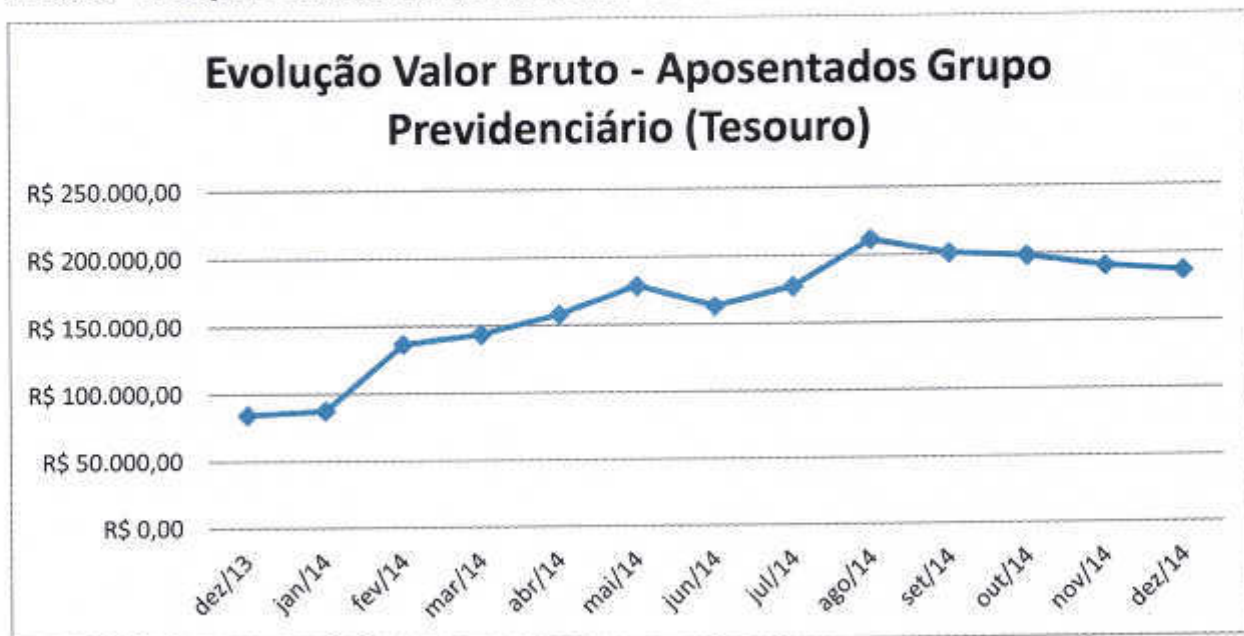

Fonte: DIPREV/IPREV/DF – Folha do Fundo Previdenciário

**TABELA 19 - PENSIONISTAS GRUPO PREVIDENCIÁRIO - TESOURO**

Mês Folha	Vi. Bruto	Diferença	Percentual	Quant.	Diferença
dez/13	R\$ 143.690,43			25	
jan/14	R\$ 79.402,78	-R\$ 64.287,65	-44,74%	24	-1
fev/14	R\$ 76.871,67	-R\$ 2.531,11	-3,19%	24	0
mar/14	R\$ 76.556,45	-R\$ 315,22	-0,41%	24	0
abr/14	R\$ 74.764,81	-R\$ 1.791,64	-2,34%	24	0
mai/14	R\$ 72.992,00	-R\$ 1.772,81	-2,37%	24	0
jun/14	R\$ 71.297,84	-R\$ 1.694,16	-2,32%	25	1
jul/14	R\$ 90.592,10	R\$ 19.294,26	27,06%	27	2
ago/14	R\$ 97.202,84	R\$ 6.610,74	7,30%	28	1
set/14	R\$ 88.129,43	-R\$ 9.073,41	-9,33%	28	0
out/14	R\$ 88.347,56	R\$ 218,13	0,25%	30	2
nov/14	R\$ 91.450,79	R\$ 3.103,23	3,51%	30	0
dez/14	R\$ 89.768,23	-R\$ 1.682,56	-1,84%	30	0
<b>Total</b>	<b>Média</b>	<b>Média Percentual</b>	<b>Aumento</b>	<b>Anual</b>	<b>20,00%</b>
<b>TOTAIS</b>	<b>R\$ 1.141.066,93</b>	<b>-R\$ 4.493,52</b>	<b>-2,37%</b>	<b>5</b>	<b>Mensal 1,67%</b>

Fonte: DIPREV/IPREV/DF – Folha do Fundo Previdenciário

Folha n.º 125  
 Processo n.º 413.000.155/2014  
 [Assinatura] [Assinatura]  
 [Rubrica] [Rubrica]

[Assinaturas manuscritas]